大公報

Ta-Kung-Pao
(L'Impartial)
香港 HONGKONG
督印人 費彝民
第一萬六千一百三十九號
零售每份港幣一毫（外埠另加郵費）
館址 利源東街十五號
電話 三三九一二 電報掛號 八七七八
利源東街十四號僑記印務有限公司承印
本報兩大張 零售壹毫

國軍兩路馳援遼西
錦州之戰醞釀第二回合
津榆線煙肉山一帶激戰復起
豫中將有大戰雙方調動頻繁

【本報專訊】錦州四日消息：㊀錦州近郊只有小戰鬥。共軍一面打小仗，一面部署圍攻兩錦。攻佔興城、義縣、綏中等地共軍也開始向兩錦地區集結。錦州城外共軍調動頻繁，陸空對峙防線。右縱隊地位未變，八縱隊攻佔大茹荊山後，不斷砲擊國軍陣地。九縱隊西移。錦義路上共軍軍用汽車動態，飛機投擲照明彈，並發現大砲坦克軍。高射砲一營從長春前線調到錦州外圍。國軍方面，各路馳援遼西兵團乘程疾進。華北兵團由葫蘆島登陸，瀋陽兵團取道新民，迫近黑山。共軍如何迎擊增援國軍，尚難預測，可能仿照孤困長春的辦法攔到錦州使用，或有一部兵力繞過錦州，走向冀、熱、遼邊境，再來個大迂迴。秦皇島西北卅里，共軍李運昌部捲土重來，石門寨、碣肉山戰事激烈，可能是呼應作用。㊁錦州各界請援，希望國軍解錦州之圍，衛立煌四日電市府轉各界，內稱：「決策已定，所望各界戮力同心，協助作戰，爭取會戰之勝利。」

【路透社上海五日電】據五日接近政府方面消息：華北總司令傅作義已阻遏共軍佔領察南平綏鐵路的企圖。遼西走廊戰事五日集中於錦州東北郊，共軍在砲火掩護下向國軍防線猛攻。據說：國軍飛機廣泛出擊，轟炸共軍集中地點，以協助地面部隊。冀中方面，保定與北平間的公路已停止通車三個月，刻正趕速準備恢復貨客運輸。

【徐州五日消息】豫中大戰如箭在弦。共軍劉伯承部二、三、六、十、十二縱隊及陳賡部四、九縱隊連日調動頻繁，刻已集結禹縣、襄城、寶豐、魯山一帶地區。國軍現屯兵漯河一帶，正配合由鄭州南下兵團全力阻擊。另悉，平漢路西側地區雙方前哨部隊已發生接觸。該地區大戰序幕揭開爲期不遠。

【美聯社南京五日電】南京晚報刊載：豫西北劉伯承部六個縱隊驟然向北推進。據一般人相信劉部欲與在鄭州東南卅五里的密縣等地的陳賡部隊會師。

【美聯社南京五日電】據南京衛戍報：國軍沿平漢鐵路北上，到達鄭州以南八十哩的偃城。同時漢口消息說：政府援軍現正北進防禦劉伯承部。劉部於變察平漢路與漢水間的國軍陣地之後，向南折回。另路共軍正包圍偃城北部的許昌，並向鄭州南面及西南的幾個村莊進攻。

【本報專訊】徐州四日消息：豫東永城一帶共軍魏鳳樓部向東移動，已抵皖北亳縣地區，國軍正嚴密戒備中。

【本報專訊】北平四日消息：杜聿明來平數日，自稱係請假省親，否認將再度出任東北軍職。杜氏曾謁蔣總統晨談。據稱：徐州外圍國軍，津浦路正面者在滕縣附近，左翼進至臨野地區。杜氏對華東軍事拒作任何說明與推測。

江南一片搶購聲
滬京杭鎮等地市場益混亂
商店貨源斷絕多已半停業

【本報專訊】上海五日消息：上海搶購之風日趨熾烈，市場混亂情形有加無已。與市民搶購同時發生的現象是各大公司、商店多入半罷市狀態，據說這是對經濟管制政策的消極反抗。公司、商店爲了逃避交易，多提早打烊，即營業時也半掩門戶，不願貨物脫手。商人的意見是：凍結物價爲時何期，家所未見，控制市場物價而不控制原料價格更是不合理。商人以貨物無來源，怎能源源供應？如果不改善，只有罷市。但蔣經國今晨與[illegible]會商的結果，決定不准商店提早打烊，除非破產，如違即拘捕負責人。綢業公會商請社會局建議請規定綢布商店門市限定每人購買袍料或短衣一件，社會局已經核納。搶購與半停市的現象不僅見於上海，而且蔓延到南京、杭州、無錫、鎮江等地。南京市民除了搶購日用品外，連煤油也成了搶購對象。由於搶購日用品及廠商乘機吸進原料，銀根緊，今日暗息已回昂到九分，爲幣制改革後的空前紀錄。黃牛黨活躍，分頭出動，搶購物資，轉賣給市民。當局大舉拘捕，已有數十人入獄。在杭州，市場受各方震盪，人心一致看好，再加上黃牛活躍，釀成搶購，發生恐慌，市面混亂。市上貨源斷絕，原料缺乏，各市場大半停頓，交易冷淡，一片沉寂。[illegible]，限價勢將形同虛設。由上海各廠派赴杭州搶購的人日多，情形益見嚴重。在無錫，麵粉、紗布、食油、洋[illegible]等貨因來源困難，無法供應門市，市上普遍缺貨，也在搶購的威脅下。

煙酒之外絕不加稅
翁文灝電蔣經國

【中央社上海五日電】翁院長五日電蔣經國，聲明政府除已增稅之煙、酒等物品外，其餘絕不考慮再行加稅。

小麥奇缺 麵粉廠停工

【本報專訊】上海五日消息：本市麵粉停市已有十天，各麵粉廠雖每日供給門售七千三百袋，但上海全市需萬五千包，因此近日大量麵粉無法購到。紗廠需用的麵粉也買不到。各麵粉廠內小麥原料告罄，已陸續停工。阜新第一、第三、第八廠已停，第二、第七兩廠亦只剩一星期原料，其餘麵粉廠情形相仿。福新部每月向上海各廠收購麵粉一百四十萬袋，但本月上半月七十萬袋僅購到四十萬袋。又聞無錫每天只到麥一千包，所以蘇、錫等地各麵粉廠亦只能再維持半月。

台北食品絕跡 紗布西藥停業

【本報專訊】台北五日消息：台北連日肉荒，食米亦購買不易，雞蛋絕跡，麵粉市上亦多有行無市，西藥、紗布入停業狀態。

對付上海搶購風潮 當局打算實施配給
從吃到穿一律嚴格管制

【路透社上海五日電】爲制止搶購風潮，上海市當局五日已最後討論嚴厲的配給計畫，希望不久即實行。計畫包括：一、每星期有二無肉日，可能以星期五，禁售豬肉、牛肉、魚和其他肉類。二、棉布每人三月配給一丈五尺，憑身分證購買。三、毛織衣料不論是中式或西式，每人每年配給一套。四、每人每年配粗毛線或細毛線一磅半。五、肥皂、襯衫和其他的日用品都採取同樣的嚴格配給計畫。六、上海大部分汽車每月配給汽油十加侖。

北方市場亦亂 黑市依然存在
蔣總統與施奎齡商討

【美聯社北平五日電】蔣總統在平召開擴大軍事會議後，四日轉而注意華北的經濟局勢。華北的經濟問題：麵粉、肉類和其他的糧食，實際上全部缺貨，幾乎全不理會限價。銀元和美鈔的黑市買賣依然活躍。總統四日曾邀華北經濟督導處長施奎齡共進午餐，詳論華北的經濟局勢。下午偕市長劉瑤章乘坐吉普出巡市面，放下帷幕，便衣衛士分乘兩輛汽車隨後保護。

蔣總統抵津
曾赴塘沽視察新港

【中央社天津五日電】蔣總統五日上午十一時由平專機蒞津。此間各首長杜建時、陳長捷等均赴機場歡迎。總統下機後即由杜市長、陳司令等陪同乘汽車沿津塘公路赴塘沽，視察新港，於下午四時許返津，赴行館休息，未接見任何賓客，僅對黨政軍各首長有所訓示。

【美聯社北平五日電】蔣總統命令北平報紙，只准刊載官方發表的他在北平的活動。他對他來北平的隨行人員名字和四日乘汽車[illegible]表示不快。

市面早已打掃一新，街道上的食物攤十率命停業，市內四處都塗有顯著的標語，籲民衆肅清共黨分子。晚上總統留在行邸批閱報告，據信他將於五日或六日返京。

男女同受軍訓
加強京市防衛力量

【美聯社南京五日電】

軍聞社訊：首都政府公務人員和職業婦女不久將受軍事訓練，和當地國民兵所受的訓練一樣，以加強南京市防衛的力量。

立院又多一派
名爲「自由人士會」

【南京五日消息】據聞：立法院方面人士醞釀一新組織，其名爲「自由人士會」。該會自第一次院會休會期間即有人開始發動，現已略具規模。據悉，本月七日即將召開發起人座談會，討論主張、信念、章程等草案。該會最近成立，將形成「革新」、「一新政」兩座談會間之中間力量。

國營事業加價 立委激烈反對
昨日會中有人提出緊急動議

【本報專訊】南京五日消息：立委鴻謙等三十餘人於立院五日下午院會中提出臨時緊急動議，內容大意爲：「請由立院咨請行政院制止國營事業加價案，提案理由：㈠限價之期，政府不應破壞『八一九』限價。㈡政府不能單獨漲價，則政府不能制裁違反限價的商人。㈢國營事業漲價，勢將引起民營事業漲價，而失去政府之功效。其辦法：㊀如國營事業收支不能平衡，則應裁員減政，緊縮開支。㊁調整價格須先經立法手續。」本案提出討論後，方志超即予以支持，他說：「自經濟緊急處分實施以來，大都市尤其是上海的限價已稍有成效，但前幾天財政部的擅自加稅案發表，限價當即爲其破壞，各處發現搶購物資的情形，其原因：不是物資真的缺乏，而是人民害怕了政府，因此有意無意的，或遲或早的都想還是買些東西在手裏好。[illegible]加價，其他物價也步其後塵。因此我同意本案的主張，今天國營事業即使維持困難，但也應另想辦法，而萬不能在這如火如荼的搶購潮中來提超加價。」方氏講完，已到散會時間。主席尚未表示：「現在情形，不限價人民受不了，限了價國營事業受不了。因此本案應該多研究一下，可否列入下次院會討論？」結果這個意見無異議通過。

【中央社南京五日電】立法院五日上午九時卅分舉行第八次會議，孫院長主席，出席立委三一八人。會議開始，張肇元秘書長首就院內事務提出數項報告，並對近來少數報紙刊登該院密件事有所說明。秘書處繼宣讀報告事項後，即由預算委員會召集人向大會報告本年下半年度國家總預算審查程序之內容，委員多人提出修正意見。經主席徵詢大會同意，決交由預算委員會付整理，再作決定。關即討論錢納水等提議「救濟各省水災災民及減免災區田賦」案及彭爾康等提議「發展墾工礦利事業」案，經原提案人先後即席說明，大會未加討論，即決議將錢彭兩案均改爲質詢案，以向行政主管當局提出，並作積極性之建議。至對金紹先等一百卅五人提案咨請行政院，並轉飭各部會向本院本會期提出施政情形之定期報告案，經由金委員說明後，多數委員均表贊同，乃決定交由程序委員會擬具辦法，俾便決議施行。十二時一刻散會，下午繼續開會，討論未完案件。

敵僞產業價值幾何
處理委會發表一篇細帳
據說總值二億二千多萬

【中央社南京五日電】行政院敵僞產業處理委員會現正加緊處理敵僞產業。茲據該會統計，全國各區敵僞產業未處理之殘值價值如次：蘇浙皖區：房地產八百卅二處，值九千零廿八萬圓；工廠七十一家，值二百一十四萬五千圓；物資值二千三百零九萬五千圓；船舶二百艘，值十萬圓；車輛十三輛，值五萬圓；金銀證券三千四百七十二萬圓，其他七十六萬圓，總計一億五千一百一十五萬圓。冀平津區：房地產二千八百四十七處，值八千二百六十五萬一千九百一十六圓五角；工廠七十家，值二百九十六萬五千八百八十二圓；物資值卅萬零八千零廿十圓三角七分，金銀證券五十六萬二千八百九十六圓一角一分；碼頭倉庫十座，值一百廿萬七千三百七十九圓五角；總計八千七百六十九萬六千零十一圓四角八分。晉綏區：房地產二千二百八十一處，值四千零一[illegible]二千八百六十一圓；工廠二家，值二萬四千零八十五萬圓；船舶四艘，值一萬圓；車輛八輛，值六千三百圓；總計四千零五萬三千一百四十六圓。粵桂閩區：房地產二百七十一處，值六百九十萬六千零廿圓二角；工廠廿家，值八十七萬五千八百七十五圓二角；物資七十三萬八千一百四十六圓三角，船舶六十一艘，值十萬零三千二百六十九圓六角四分；車輛十三輛，值三萬四千七百圓；碼頭倉庫一座，值二百六十五萬八千八百廿二圓三角六分；總計一千一百卅萬六千四百四十三元七角。武漢區：房地產六百〇八處，值二千八百零八萬一千三百零七圓一角二分；工廠六十三家，值二百萬圓；物資十九萬五千八百零九元，船舶四百五十六艘，值八十萬圓；車輛二千五百五十輛，值七千六百五十三圓；金銀證券三千六百卅四圓，碼頭倉庫八座，值四百二十一萬六千一百圓零八角五分；其他四百七十三萬七千六百卅一圓五角九分，總計四千零四萬二千一百卅五圓五角六分。河南區：房地產二百七十四處，值七萬四千四百圓；工廠二家，值一百廿萬圓；物資一百零五萬圓，其他十七萬六千一百圓，總計二百五十萬零五百圓。

上海敵僞房產 多人要佔爲住
中信局通知限期收回

【本報專訊】上海五日消息：肯搬敵僞房地產八十個單位出售：通知書，中信局昨日已完全發出。每住戶在接到通知書十日內，就要繳款承購，否則作爲放棄，公開標售。這批房子，計敵產有三十四個單位，逆產四十六個單位，價值都估好了。敵產中房子最好的是新閘路一四二三號，價值最高，折合金圓券一百二十五萬，現由中央銀行秘書處佔用；最低價的是小沙渡路三七〇弄九十六號哀改賢住的房子，只要一萬多元。副總統李宗仁的房子（林森中路一八八一號）價值是七十一萬七千元，多倫路二四六號、二四八號白崇禧和陳誠的房子，價值是九萬八千元和六萬九千元，山陰路八十九號賀耀組住的房子，價值十四萬元，紹興路一五八號鄒魯住的房子，價值[illegible]萬元。逆產以餘慶路八十號估價最高，總額是六十八萬四千三百元。這房子原來是邵逆式軍的住宅，現由市黨部借用。

「要想打敗中共 單靠槍砲不行」
美前鋒論壇報如是說

【合衆社紐約四日電】此間「前鋒論壇報」四日社評論及最近中共在中國的勝利，說「這些勝利表示中共雖於去夏遭遇若干困難，仍然擴殺與時發展實力。現已有壓倒的證據，證明僅憑槍砲不能擊敗中共。國共之戰，主要爲游擊戰，政府缺乏民衆支持，致吃大虧。加以政治一般顓頊無能，腐化貪污，更使局勢惡化。」結論說：「因此，擊敗中共的要件，仍爲有力量、有效能的廉潔政府，此是多年來的需要。」

王雲五即返國
在美招待記者請求援助
如無外援不能平衡預算
他已赴紐約晤華爾街大亨

【中央社紐約四日專電】王雲五財長今由華盛頓抵此，將勾留兩日，然後返國。若干招待會已準備舉行。渠定六日在美遠東工商委員會演講，並將與此間若干財政界領袖晤談，七日由舊金山乘機返國。

【合衆社華盛頓四日電】中國財政部長王雲五四日在記者招待會上說：「我們希望得到美國更多的援助，以穩定中國的經濟及政治情況。」他並說，希望使八月十九日開始實行的幣制改革成功，但內戰却是中國預算的一項重大負擔。「我們希望明年及今後若干年不斷獲得外援，同時願意全力表示自助的決心。」目前政府在華北對共軍採取守勢，每年預算赤字已達百分之卅，約合美金三億，一部分必須發行公債來彌補。如果政府採取攻勢，而沒有外援，則赤字還要增加。王氏估計，爲了「打收中共，收回失地」，今後兩三年內每年需要增加五億美元，以平衡預算。王盼美國能夠援助。他指出：「中國所渴望的，與其說是金錢，毋寧說是物資。」「愈早得到援濟，就愈早能打敗中共。」有人問他中共是否也得到外國援助？他答稱：「我不確知，但我想他們一定得到一些援助。」他斷然否認金圓券發行已經超過廿億的定額之說。他相信到九月底止，金圓券發行額是五億二千萬。八月底時只發行二億九千萬。（編者按：根據金圓券發行準備監理委員會本月二日發表的正式公告，自八月廿三日到九月底，金圓券發行總額爲九億五千六百七十五萬二千四百九十四圓四角，王氏所稱數字與上述數相差四億三千多萬。）王氏於答覆記者詢問時還說：「恢復中日貿易前途轉佳，且已完成若干以貨易貨的交易。」他說：「若干遠東國家官員正在研究亞洲集團的可能性。這種集團是依照西歐同盟的方式，以謀亞洲經濟、政治的安定，目的在取得類似歐洲復興計畫的美援。」據說細節還沒有決定，目前還在試探階段。

現已採取若干必要步驟，以達到此目的。然尚待努力之處正多，其需要亦日殷切。」

十科學團體年會 定九日在京開幕

【中央社南京五日電】中華自然科學社、中國科學社、中國天文、數學、物理、地理、氣象、動物、遺傳等十科學團體訂十月九日至十一日在南京中央大學聯合舉行大會。名譽會長及副會長由翁文灝、朱家驊、沈怡分別擔任。大會爲期三日，除宣讀各科論文外，並有專題討論，研究及發展之具體方案。大會期間，將聯合中央各部會及其附屬機關主辦首都科學展覽會。

山東省政府 在徐設辦事處

【中央社徐州五日電】魯省府頃在徐設辦事處，由教育廳長李泰華主持，下設秘書室及政務、軍事、總務、經理、救濟五組。凡由濟南來徐各級公務人員，分別發給臨時救濟費。

南京流亡學生 再度搗毀戲院

【法國新聞社南京五日電】據警察局五日消息：南京流亡學生八十餘人因有兩個同學被看戲的人綁去，四日晚衝入新都戲院，將經理室內的傢私搗毀。這一月來流亡學生第三次搗毀影院傢私。

公務員要穿制服 監察院有此決議
揚子公司囤積案決徹查

【南京五日消息】監察院第三十一次會議（即十月分月會）於今晨九時舉行，于院長主席，出席委員八十餘人，通過要案如下：（一）設置新疆監察委員行署。（二）擬定「監察院監察委員接受人民書狀辦法草案」及「清理監院積壓未辦之人民書狀辦法」。（三）實踐勤儉運動，規定公務員制服，通令全國公務員一律實用，以昭節約，而免浪費。（四）查明濟南失守責任，予以糾彈。

【中央社南京五日電】監察院三十一次會議五日下午通過李嗣璁等所提「派員調查上海揚子公司囤積巨量物資案」及鄧鴻如等所提「請函兩湖行署，調查漢口景明大樓舞會集團盜案」。至孫式庵等請派員查明濟南失守責任案，則決議交國防委員會調查。劉委員哲等九人爲東北糧荒嚴重，而東北物資調節局委託代購南運糧食尚存天津、葫蘆島等地甚多，未能轉運，長等地濟急，特提請大會討論糾正辦法，並附列東北購糧鋼運糧食舞弊情形三項。此案經討論後，存滬轉運部分決交財糧委會及交通委會審查後，提出糾正案，舞弊部分則交東北行署調查辦理。

社評
中港關務協定完成以後

中港關務協定有關界線的附圖，經於本月四日中午，由雙方簽署。經過簽署以後，整個中港關務協定便算全部完成，而中國緝私的功能，今後應該可以進一步發揮了。

查中港的關務協定，係於昨年開始磋商，至昨年年底，雙方的外交當局，大致已獲協議。今年一月，香港當局正式將中港關務協定的全文，提請本港的立法局通過，全文共七條（已揭載於本月四日本報）。協定之第四條稱：「中國海關得在急水門及大鵬灣兩區指定之海面上，自由執行巡弋及查驗任務，香港政府並將禁止未在香港結關之貨船進入該兩區之海面。」急水門之界線，究應如何劃定，有待於雙方技術人員的折衝。自本年一月以後，以迄十月四日爲止，中港暨方的關務人員如張福運、讓士和諸氏，即從事於界線之劃定，或由於技術的原因，或由於其中一方的堅持，延長了九個月，始於前天正式完成，雖頗需時間，但終慶其得竟全功。中港關務協定完成以後，在理論上，我國的緝私網，將可以密而不漏；倘能切實做去，對我國外滙的保存，自應該有良好的影響的。

大凡統制外滙的國家，可以朽蠹國力的事，約有兩種可能：一是外滙無償的輸出，主要的是資金逃避；其次是限額以外貨品的入口，主要的是走私。還兩件事，如能加以杜絕，對我國金融管制前途，自然會有所裨助。香港由於地理形勢的特殊，不但爲我國資金的逋逃藪，且爲走私者的樂園，我國若準這兩件事，而向香港政府辦交涉，香港政府也瞭解香港的眞正繁榮，不能不寄存於中國經濟情形的進步，而予以爲助。所以，中港雙方所磋商的事，原不止關務協定一項，關務協定以外，仍有關金融的磋商。由於香港政府對金融的處理，原有一九四〇年的防衛則例以爲權力依據，不必提請立法局通過，故雙方還未以正式協定出之。九月二十日財政司所頒布的金融命令，限制非指定銀行辦理對中國的滙兌，可以說是中港金融磋商的成果，也可以說是中港有關金融的「君子協定」的一部。

關務協定完成了，中港金融上的「君子協定」也成立了，從理論來講，在中英合作下，金融上有了這兩個協定，可以削弱了私梟「老虎」的羽翼，就算要「打虎」，也不至打得像現在那樣吃力。不過，金融的動態，有如瀉地的水銀，縱有良法美意，一要能執行，二要執行時大公無私的器度，稍一走樣，則涓涓不塞，將成江河。以往我國對金融的管制，何嘗無良善的法規，但其有漏洞也如故。往日還可以說香港是逋逃之藪，而今日這一漏洞可以堵塞了。今後的努力，似乎應求有效的執行法規，力求技術上的圓滑，而不必再從枝節上來作不必要的限制。爲政應視力行如何。把握着外滙的漏洞，就是力行的第一義。

慕愛
大道中二十二號
電話：二四〇五二

秋季新到美國名廠
最新式短褸
中長褸
旅行宴會跳舞結婚衣服
各式
手袋★皮鞋
（六千餘款）
款式新奇
惟我獨有
批發零售
取價克己

昨日敝行開幕辱荷
各界友好　同業先進惠臨指導珍貴紛投
銘感之餘謹此鳴謝
金輪鐘表行謹啓

昨日敝行開幕辱蒙
白燕小姐
紅線女小姐
容小意小姐
梅綺小姐　親臨剪綵
又蒙
吳楚帆先生　寵爲司儀光彩頓增
欣幸無似謹此鳴謝
金輪鐘表行謹啓

北平通信
工業美援的故事
本報特派員　徐盈

四大「洋行」的提出

美國的工業援華近五年來有兩大高潮，一次是對日抗戰勝利前夕，美國以納爾遜為代表及孔萊技術使團作中心的戰時生產局成立，美國對外貿易局並根據在華所得的資料，會擬定一個戰後工業建設計劃；一次就是最近美國經濟合作總署派來的機構們及司徒立門技術使團，通過他們的選擇及貸款，在國內戰亂最激烈的時候，扶植一些殘破及困困中的工礦事業再建。

戰時生產局並沒有及時揮了他們的威力，孔萊（Conley）及其專家們，鋼精專家施肅林（E.M.Tilling），煉鋼專家葛萊漢（W.Graham），煉焦專家史德雷（H.A.Stra…），翻砂專家倍爾（G.Bell），機器專家歐威森（H.Ovesen），軌鋼專家華爾斯密特（E.K.Waldschmidt）便先後離華。所謂「中美聯合生產委員會」及附設戰時生產技術與財務兩委員會也就隨着戰爭完了無疾而終。

勝利後不僅個人在做，美國商人及技術家又都抱着一團希望來華一顯身手，資源委員會在三十四年十二月六日會發表了一個中美技術合作的重要消息，說明了在國營部門中，有了洽商的外資單位為數已經不少。原文稱：

「各收復區敵偽舉辦重工業，陸續由資源委員會接辦。該會在戰事勝利後，為準備迅速恢復收復區重要工礦事業，早經與各國著名廠廠及顧問工程公司多家商妥技術合作合約，敦請專家來華，協助進行。業經聘定者為：㊀電力事業，由中國特聘問工程公司所派遣之電力專家四人，於五日抵渝，即由該會派定工程師前往視察；㊁鋼鐵事業，將有麥基爾問公司所派工程師來華，前往華北華中一帶，協助整理收復區鋼鐵事業；㊂石油事業，將有環球油料公司之汽油精煉及人造汽油專家及聯合工程公司，打井探油工程專家數人，由雷格奈夫專司來華；㊃化工事業，將由孟山多化學公司　貝久父子公司分別協助；㊄煤礦開採，分別聘定華西十公司及華諾金屬公司所派代表來華工作。」……

這些代表公司在最近二年中，有的已根本放棄了原有的希望，有的則到了中國而且長期住下去，在等待新的機會。譬如懷特工程設計公司（G.White Co.）今天已成為司徒立門技術團的有力顧問，而有若干洋商公司如像是共月似的包圍了這個新的「戰時生產局」，要求有一點特殊的優先權來補償他們在長期戰爭中間的損失，及至九月一日，中美雙方聯合公布第一批接受補助的中國工礦單位時特別介紹說：

「中美兩國代表俱認為美援投資各項事業上，須有可靠的工程專家，負責監督資金之運用，彼等已同意此等企業所選定之工程專家，此點尤足說明中美雙方政策之要旨。……揚子江電力公司之工程為慎昌洋行。資源委員會冀北電力供應計畫將由衛利韓公司提出。開灤煤礦則選其素來合作的怡和洋行以助其計畫上之設計，估價及裝置等事宜。台灣糖業公司的工程設計，則邀美國運輸公司協助。」

慎昌洋行

揚子電力計畫據說本是一個以上海電力公司為中心，聯合其他民營各電廠的機構，目前則僅「規定為增加南京發電能力而撥付一百二十萬美元，對於刺激工業活動，維持穩定就業狀況及增加製成品之產量，將為一重大因素，電力之供給，對於一大國之首都極關重要。」因為「服務南京與浦口的揚子電力公司久已感受發電設備不足，造成該區工業活動種種困難。」而揚子電廠，且為T.V.宋事業中的一個單位。

協助揚子電廠的美國慎昌洋行（Anderson Meyer & Company）是一家四十餘年來為中國工業家所熟知的工業器材洋行，在民國紀元前九年成立。總經理丹麥人馬易爾在一九〇二年到了上海，先加入寶隆及南勝兩行工作，一九〇六年又與先生自立門戶，翌年又與德生二人合作經營，德生二人中途退出，到一九一六年纔規立三角商標，確立慎昌洋行的標誌。

最初他們經收了一家日本人的信除洋行販賣美國布匹，跟着又與協隆洋行合股經營工業器材，特別是與奇異電器公司訂約，一九〇八年即為奉天省會完成了電燈廠。協隆洋行在一九一一年退出公股組織，一九一五年馬易爾再訪美國，以三十五萬元資本在美註冊，更擴大了機關代各工廠在中國經理其同業務，一九二〇年更擴代辦出口，經營毛革、桐油、皮、猪鬃、蛋粉。

慎昌洋行的業務蒸蒸日上，他們代理了歐美一百多家廠商的交通器材，電力機械，紡織、鋼鐵及礦機械不下三百種之多，一九〇〇年，每年營業額約一千五百萬兩，到一九二九年，即增至六千二百萬兩。慎昌洋行資本額一九一〇年增至三百萬元，一九二一年增至五百萬元。在全世界不景氣中他們也安然渡過了。這都可以說是中國利潤之果。第一次盤據長江的施德之後，一九二三年由萬國奇異電公司查出總經理任，再委又由奇異文慶事公司財務長擔任。由奇異的股份佔其中最大的比例。

慎昌對於電力機械方面，經驗的豐富自不待言，只要付出相當的代價，一切機器都可滾滾而來。「且多代購主擬具全廠計劃，一切機器而外，並及於廠房及建築地點等，「此等機器大都經過用至十五年以上，仍常保持其效率」。該公司並為顧從不以次等貨色供應買主，一個獨立工業家與洋行經理人本應有不同的想法，但目前中國除了外援，當然沒有這種心情作一個通盤的考慮了。

衛利韓公司

資委會冀北電力的器材供應計劃，將由衛利韓公司提出，衛利韓又是家怎樣的公司呢？

據說衛利韓是一家歷史很短的公司，也許十年前早在日本開始了營業。總經理衛利韓（William Peter Hunt）有勇敢，認知中國人的心理，他與中國政府的最大一次交易是在抗戰中上海陷落時代管招商局的故事：他在抗戰中上海陷落前夕又重訂美國旗的招商局江海輪船。在招商局七十五週年紀念刊上對此有詳細的記載。

「民國二十六年八月十三日，滬戰爆發，上海陷敵，當時前總經理劉鴻生，為保全本局財產免陷敵手起見，與美商衛利韓公司訂約，將本局全部產業在名義上移轉該公司管轄，直至太平洋戰事發生始止。衛利韓君乃辦理公司事，雖由保證本局財產，三十四年四月，本公司與該公司解約，抗戰勝利後由本局派員赴交通部請頒衛利韓自五十萬美元的獎品，翌北一等二級獎章一座」。

招商局那時有大小船隻五十三隻，八萬六千三百八十餘噸，撤退入長江的只有大輪十三艘，小輪八艘。衛利韓於是在白手成家，在香港的告羅士打酒店設立了他的辦公處，一直到敵人侵佔改換國際港口的計畫修改之後，終止，他一度作了集中營被釋後而且去過印度。

衛利韓對於中國抗爭非常有興趣，念念不忘他「白手成家」的那個時代。在抗戰中他還促成一件中美工業合作的事，就是他曾代表美國西屋電器公司與資委會電工器材廠訂立了戰後工業合作的計劃，將勝利後出國的西屋去受電器現代化生產的訓練。

也許就是因為這一層電機與他的淵源，抱定航空中心的衛利韓公司這次也分得一點小小的時間精力來促成協助冀北電力公司的建設。他們派了一位所恩紐工程師在九月八日到了北平，研究了石景山、唐山及天津三地的工廠內，增加……

怡和洋行

一七七八年總有開平礦務局的成立，而一八三三年英國東印度公司對華貿易獨佔權的撤銷之後，便在香港與珠江的兩岸成立了怡和洋行。

美援很重視這段歷史，他們熟知過去怡和洋行與英國的投資的工礦事業的勝利，對今天的開灤煤礦局，便一定要選其「素來合作的怡和洋行以助其計劃設計」。

怡和洋行被熟知的運輸部門只是他們整個業務中的一部。這個在一八三二年的公司原名是Jardine Matheson & Co.是Jardine Matheson和William Jardine兩個人經營的事業。鴉片戰役，把總店移到香港從事於鴉片、生絲和茶葉。一八四三年在加爾各答及上海成立了支店，一八六六年成為香港上海銀行的大股東，這以後不僅從事貿易，而且進一步從事運輸，保險及工業建設的設計，其中運輸部門是經理中印航業公司Indo China Steam Navigation Co.為遠東航線，這個船公司的成立期卻比開灤還早一年。

怡和洋行是中國的英國古老洋行之一，比已有四十二歲的美商慎昌洋行卻大了七十四歲，他們透視了中國近百年史上的無限滄桑，並參加了內容。一八九五年怡和曾獨資貸百萬鎊給中國政府，一八九八年參加了中英銀公司的對華貸款，一九〇五年擴大了業務，改為股份有限公司。總店遷到了上海。人物有硬，基礎已固。

在上海的戰前較大的事業有怡和絲廠，怡和打包廠，冷氣堆棧。經理的有怡和機器公司，中印航業公司，公和祥碼頭，怡和啤酒，香港火災保險公司，廣東保險公司及各地的怡和絲廠。在印度有Jardine Skinner Co.在倫敦有Matheson & Co.都是聯號。

其中特別值得提出的是怡和機器公司，他在一九二三年改為獨立的有限公司。從事於英國的各大名廠的機械到較輕便的紡織機械，無不應有盡有，鐵路用具及輪船也都可代購。可以說是一個小型的美商慎昌洋行工業部。今天能夠對開灤作協助設計的，想必就是這個部門內的事了。

開灤煤礦這次請款原為二百九十四萬九千美元，其中大部份為補充器材，只有七十七萬元作擴充的用途。王學植總經理表示歡迎怡和來作這一百萬美元的中證人，他更表示中國方面本希望能在日本購貨，可以增加速度，價格低廉。但是開灤除了鋼材以外，電器鋼纜及抽水機，日本貨都很不適用，還是要向英美採購的。

「美援並未臨予」，他說，「這只是一種業務關係，是以金元折合美元償還政府。」

在第一批受貸單位中，只有開灤是中英合辦的單位，並不全屬國營，他們是應當考慮到怎樣償還這筆款子的。

美國運輸公司

最後一個是為台糖特別指定的美國運輸公司，這是一個後起之秀，但在第二次大戰中創造了效率上的奇蹟，那就是Henry Kaiser所領導的美國運輸公司（General American Transportation Co.），這是卓利．凱賽爾公司最重要的一部，股票也幾乎全為他一個人所有。

珍珠港事變的那一年卓利．凱賽爾還是一個不甚著名的太西部營造商，只有一個砂石工廠，但到四年以後，則他的兒子依得加就指揮着十八萬七千的工匠，從事為美國造船。他是在戰時需要高速度生產所創造出的人物之一。五分之一的船隻是從那間公司聯營生產，凱賽爾以勇敢勝了同儕。

他有九個造船廠的夥伴公司，獨立主持了一個鍊鋼廠，一個飛機製造廠，也擁有一個大鍊鋁廠和世界最大水泥公司的最多股票。投資的至少有十五個單位。在戰爭未完之前，他就在為戰後的事業打算。因為在過去的十二年中，他只有一個主顧，那就是美國政府，今後他要在市場上和別人競爭，則是想到要求充分就業，每人都有四百元一輛的汽車或飛機，鐵路的組織也要改造，他認為無論如何美國不會再回到舊日的工業狀態裏去。他曾引用一句名句說道：「如果我能表示我可以做的最大工作，那便是給每個人有一個大的前途。」

戰後火藥氣氛尚未消失，凱賽爾仍然不忘為有政府的訂單。這位總經理曾派了不少的冒險家到遠東各國來訪問，希望接受新的訂單。這一次向台糖的營造中立足，可以說是大踏步走上遠東的信號。

台糖所需要的，據說希望甚殷，而且不是在製糖方面的。他隨是要求有一套好的鑿井機器，能夠在冬春之間的六個月內，有充分的灌水來灌溉蔗田，使十八個月的甘蔗生長期減為十二個月，如要建立一個糖廠，那便非千萬元不辦。

司徒立門技術團遴選出這四家「證人」不無意義。公布後一家外報會為識別之聲，我是有了這些設計者，是避免把貸款投到狗洞裏消蝕掉。不知道接受美援的工業界有沒有意識到這點心情？（九月十五日寄）

田賦徵實徵借下月開始
當局指示必須達到預期數字
田糧處正積極籌畫開徵事宜

【本報廣州電話】廣東省主席宋子文對今年的田賦徵實工作異常重視，曾於五日省務會議時召中山縣長孫乾列席，並由田糧處長黃霖助報告糧政情形。會議中交換推行徵實的意見，宋氏指示徵實徵借必須要達到預期數字，以應需要，中區特別要努力工作。

黃霖助前曾因病辭卸田糧處長一職，現宋主席以下月即開徵，任務重要，黃氏處理業務熟練精密，中途不便有所更動，已予慰留，黃並於日前銷假辦公，田糧處正積極籌備開徵事宜。另據各縣報告：今年晚造收成甚好，可達八成，秋收季節，各地農民正在田間忙碌，糧價轉穩定。

【本報廣州電話】據穗市政府稅捐稽徵處宣佈：九月份市庫收入，共有九十九萬九千餘元，內有保證金約十萬元。

受了走私的影響
出口物資檢驗數字遞減
每天出口結滙僅港幣七十萬元

【本報廣州電話】據廣州商品檢驗局統計：九月份檢驗出口貨如下：蠶絲八五〇．六，桂皮二〇六一九，菜油一〇四八．二，茶油一三一六．七，桐油一〇七七．七，茶葉六六二．八，豆類一〇，五一〇，豬鬃二九一，油類蔬菜黃八一．七（以上均公擔計），蛋類四，四九五，〇〇〇只，合計二七九，〇〇〇公擔，另四，四九五，〇〇〇只，除蠶絲、桐油、豆類、蛋類等出口貨較八月份略增外，餘均較八月份減少。據悉：幣制改革後初期，當時每天出口結滙數達港幣百萬元，進入九月份，因限價，稅額及產區成本上漲等原因，出口物資繼用遞減，每天出口結滙數僅有港幣七十萬元，而走私之風仍盛。現出口物資多經由中山，甚至太平出口的，至前山及大鏟海關，該局前任局長鄺恩在任時曾派員駐關協助查緝出口物資走私出口的，惟該局新任局長到任後，因種種問題迄未恢復計劃協助緝私工作，現出口物資走私出口轉盛。

【本報廣州電話】據穗特種刑事法庭消息：穗市實施限價以來，逐日由市警察局經濟警察檢拘破獲違犯限價之案件及人犯，截至四日止，統計有案件四十九宗，人犯五十餘人。經偵訊完畢提起公訴者廿七宗，在偵訊中者廿二宗。其他違犯金融管制的也有數十宗，但都是一般小商販，案情也很輕微，通者蠅也談不上。其中有梁羅珍金舖的店員曾達朝，他在經檢人員入店檢查的時候，手忙腳亂，神色倉皇，並捽了十元港幣在地下，為經檢人員發覺，將他帶案，解送特庭偵訊。四日特庭宣佈「曾達朝違反憲政實施綱要」依法提起公訴。

特庭將傳訊學生
據說已接獲密告的黑名單
教育當局和學校奉命協助

【本報廣州電話】據有關方面消息：此間各學校及教育行政當局都奉到了教育部的命令，要切實協助特種刑庭查緝或傳訊「思想成問題」的學生。特種刑庭已經接獲一「密告」一批「有共黨嫌疑的學生的黑名單」，擬定傳訊這批學生。

【本報廣州電話】廣州區物價審議委員會以本市公共汽車票價暨碼頭夫力起卸貨物行李工資分別核定，由今（六）日起開始施行：㊀公共汽車在金圓券輔幣未流通前，暫照國幣收取全票三十五萬元，優待票二十五萬元。㊁夫力起卸貨物行李工資，最高為每件三元一角七分，以八九角者居多，最低一角。

【本報廣州電話】穗市政府公用局草擬市區內三輪車、人力車計程收費的計劃，已經完成，等待歐陽駒市長批准後，即可實施。在這個計劃中，規定三輪車每站收費一角，人力車每站收費五分，站與站的距離約半里。

攜現南來　仍將限制

【本報廣州電話】據悉：有關當局已奉到命令，南來的電令，俟商討限額後即可公布。

穗市通訊社　組通訊業協會

【廣州航訊】廣州市經常發稿之全體新聞通訊社為加強工作聯繫，共謀業務發展起見，特於四日上午十二時假新陶芳三樓舉行各社長會議，到東興社梁衆強、文化社李爵元、中南社邵履勳、亞洲社梁展鵬、華南社鄒希德、永勝社馮滿、時事社廖華珍、自由社謝汝毅、持平社胡頌雅、聯眾社何勉等十餘人。由梁寒操主席，即席決定：㊀關於通訊業協會問題，應否加速進行成立案。決議：為集中力量發揮工作效能起見，決於短期內籌備成立。至成立日期由籌備會議決定之。㊁關於成立協會工作，應如何進行案。決議：交由籌備會切實負責。

西堤重建計畫被駁
市府難於收拾殘局
地政局長李樸生自請處分
歐陽駒臥病未到市府辦公

【本報廣州電話】穗市府之西堤災區重建計劃被行政院批駁收回後，就已面臨難於收拾的殘局。四日記者就行政院關於西堤完整房屋免拆與再訴願之決定書否決市府之「原決定」，及「原處分」係何所指問題，請主持災區重建計劃之地政局長李樸生及工務局長袁緝璐發表意見，他們還認為不致於推翻整個重建計畫的。重建工程仍將繼續進行。原決定及原處分究係指免拆那一六〇間房屋事而言。」他們都很樂觀的說：「等府聘能……」但五日穗府已正式下令停止西堤災區重建工程之進行。各有關局長及負責工程人員，情緒甚低，都說：「我們不便說什麼話了，一如啞子吃黃連。」據悉西堤災區重建工程若中途而廢，公私所受損失甚大。穗市府五日將停工後所受之損失應如何辦理及難於善後之苦衷呈請行政院請示。地政局長李樸生並呈市長自請處分，他發表談話說：「災區土地重建本為改進市政一項重要措施，經市參議會通過，地政部核准，可見此項計劃之進步性，今因本人辦理手續，只有公告而疏忽了通知各該業權人一項，以致功敗垂成，不特無以對市長，且無以對市民至深憾慨。」又訊：據市地政局長兼新聞處長李樸生說：「歐陽駒市長五日臥病，不到市府辦公了。」有記者問：「是否政治病？」他說：「真的病了。」但並不說明是何種病症。

粵購飛機六架　中央派員接收

【本報廣州電話】國防部五日派空軍總部處長王祖文率領技術人員來粵接收粵當局自海外購同六架小型偵察機。國防部並規定這些飛機在管理駕駛及技術方面，由空軍總部負責，但仍撥交廣州綏署應用。至於各縣機場已修建完工者有三十餘縣，未完成者正在趕工。

嚴禁煙賭
省務會議通過計畫
督令各縣按期禁絕

【本報廣州電話】廣東民政廳長擬具中央心嚴禁煙賭計畫，於五日省務會議討論通過之實行。按照此項計畫，全省各縣煙賭應於限期內禁絕，各行政專員督令各縣長，以積極態度根除煙賭，如有推行禁政不力或包庇煙賭者，予以撤職查辦處分。卅七年下半年的行政考績，禁政所佔百分比很大。

海南風災善後

【本報廣州電話】廣東省社會處救災會將籌款賑濟海南島風災，決定撥款急振。並據各處報告，省府會同救災會辦理，省府電由社會處同救災會辦理救濟事宜。

中國旅行社復業

【本報廣州電話】青年軍百餘人日前搗毀中國旅行社廣州分社一案，該社經理馮羣熙向治安當局請求賠償損失，經當局已允賠償損失，將肇事者拘留，青年軍有關全部損失。中國旅行社已於五日恢復營業。受傷職員中尚有兩人在醫院留醫。

省行購進港單事
粵穗國代發表通電
請中央徹查以息羣疑

【本報廣州電話】粵國大代表聯誼會五日通電蔣總統暨立法院、監察院及全國各地國代，聯誼會、立監委員等，指摘粵省銀行用糧食部撥交採購運米款在購買港單，並有其他人員乘機在購港單，亦屬廣潤，請中央速派大員徹查虛實，以懲貪污，而安民心。茲摘錄該通電原文如下：「（銜略）廣東省銀行於八月十九日幣制改革前，在港購買港單，事後被該行稱係奉宋主席命令辦理，並稱係糧食部撥穗購米借款，計共收購港幣五九〇〇〇〇元。理應該省行收受港單之嫌，以宋主席參與幣制改革秘密，此次搶購省行收購港單，不無洩漏秘密之嫌，且報告省行向中央銀行提款償還港單五萬億元，此次收購是否使港單五九〇〇〇〇元，及有無其他牟私，問，現幣制改革成敗及物價穩定與否，影響極大，懇即迅派大員徹查虛實，以息羣疑，而服人心。如何仍盼示覆，粵穗第一屆國大代表聯誼會叩。

葡國慶紀念日
澳門當局熱烈慶祝
舉行海陸軍警大會操
駐穗葡領館歡宴各界

【本報澳門通信】本月五日為葡萄牙國慶日，葡國推翻帝制成立新政府的卅八週年國慶紀念。查葡國已八百零八年，最初是君主執政，至一九一〇年，國內有志之士擊起革命，在那年十月五日革命成功。以後每年遇此一天，葡國及所屬各地，都熱烈舉行慶祝。本澳政府，早在半個月以前就開始籌備，慶祝秩序前天已由民政局發表。今天全澳政府機關學校都休假一天，上午八時，澳督在督憲府前主持升旗禮，九時海陸軍警舉行大會操，九時半澳督在市政廳前檢閱台檢閱，由港務局長羅理基中校、陸軍參謀長施約翰、陸軍司令士、主教羅若望等陪同檢閱。參加觀禮的有前英駐澳領事郭理範，荷蘭駐澳領事戴理基，澳羅駐澳領事阿貴，各國首長，僑團領袖廿餘人。九時半，軍樂隊高奏軍樂，受檢閱的軍警由南環場操出，首先由一輛軍車開路，接着便是海軍六十四名，陸軍一五〇名，另機械化部隊軍車四輛，坦克車七輛，無線電車非兵兩隊，砲兵水警三六人，治安警察一五〇人，另單車隊六〇人，公共救護隊六〇人，葡青年團五〇人。今天澳督穿着全副戎裝，精神煥發，議事亭前新馬路，前往看熱鬧的市民達二千多人，交通為之斷絕。檢閱儀式的進行共十七分鐘。正午十二時大砲台高鳴禮砲。十二時半澳督在督憲府接見各界道賀的來賓。下午五時半招待各界茶會。晚上規定所有機關一律張燈結綵，今天整個澳門較往常熱鬧百倍。（十月五日寄）

【本報廣州電話】五日為葡萄牙國慶日，葡萄牙駐穗領事麥島齡，會於是晚舉行鷄尾酒會慶祝，到有菲利喇、籌爾士醫長高士德、市政廳長李隆、法官麥甸及各界人士，由麥嘉夫婦招待甚歡。

穗徵兵加緊進行
十一日在市府舉行間接抽籤
適齡壯丁共有三七九一八人

【本報廣州電話】廣州市下半年徵集壯丁工作，市府加緊進行。十月十一日上午九時，在市政府大禮堂舉行間接抽籤。據市府民政局統計：廣州市適齡壯丁共有三七九一八人，他們都應該參加間接抽籤的。間接抽籤則由市政府，市參會，市兵役協會派人出席抽簽會，並代全市適齡壯丁抽簽。抽簽完畢以後，把中簽者的姓名，要不要公佈和徵集，即由各區公所自行決定。如果區公所表示無法徵集壯丁和安家費時，中簽者姓名當即公佈，並且徵集入營。

今年下半年廣州市應該徵集壯丁，共有一千七百名，最近統計，只能募集二百餘名，這些應徵兵的齊集日期，中央規定在十月底的。

澳督檢閱葡青年團

鄒茂桐明日來港
處理電訊局撤退事

【本報廣州電話】交通部第六區電信管理局長鄒茂桐，以香港當局截斷深圳至香港電線及撤退事，與宋子文有所商談。他定七日赴港處理這件事。

集團結婚　八日演習

【本報廣州電話】穗市政府社會局主辦的三十七年集團結婚，十月十日在市府大禮堂舉行。社會局因為要使參加的人熟識儀式的步驟，定期八日舉行演習，地點也在市府禮堂。

三個軍火販子　昨被刑警緝獲

【本報廣州電話】穗中區刑警隊四日下午二時在東山寺貝底河面一小艇上，捉獲軍火販子袁某、何啓生和某分子某某共三名，搜獲駁殼槍一挺。查他們有一個組織在中山圍川口，昨天他們從河南附近的鄉鄉用小艇運軍火來市，在寺貝底上陸，終被他們捕獲。

黑幕重重的農村
潮

「機亂」給農村帶進了黑暗無底的深淵，政府一切的措施，偏重都市，廣漠的農村，遂致忽略，萬千的壓力，向農村壓下，萬千的險症，一並叢生。如不再着手醫治，不堪想像的一日即將來臨。為此，我們願將安徽一隅的情形，報告憂時的國人，及中酒當局，以期對目前的險症，痛下有效的一針。

㊀欺弱的政治：由於農村人民的愚昧，而對士紳惡勢力的盲目崇拜，農村中的士紳便成了偶像。於是政府的法令及攤派徵借，皆至士紳而改變，無知識的可憐農民遂被盤弄不已。例如去歲夏的購買槍款（縣府向皖中舒城縣的攤派借款及今國防部購買，每鄉借米卅市石，該縣共卅四鄉），規定向大戶借借，而鄉勢士紳大都漏網。甚至出征人的眷屬，皆在徵借之列。於是民怨四起，哀號遍野。政府規定向大戶徵借，用意至善，其結果變成無人道的慘劇。「有錢出錢，有力出力」是政府一貫的口號，而實際上有錢者，有錢又有力，他們既不出力，又不出錢，無錢者，既要出力，又要出錢。他們是數千年的犧牲者，人類的衣食父母，也就是數千年的政權基礎。他們受欺騙，受壓榨，無以復加。今天只有延殘喘，奄奄一息，如再不制止，勢將有不可收拾之一日。我們希望執政者，立即警覺。

㊁通命的高利貸：經抗戰後十餘年，壯丁之隨戰場，離去農村，肥田成瘦田，瘦田變荒地。農村之窮困，孤寡之無依，哀鴻遍野，滿目瘡痍。農戶一年窮一年，靠借貸過日，一加一的高利貸，逐流行於農村，農戶每年收入，不敷付息，於是飢荒嚴重，肥料人工俱感缺乏，使田園荒蕪，而農村愈窮，高利貸愈流行。這種惡劣的因果相循，使農村疾趨於死亡之漩渦。

㊂吸民膏血的貪污：提起貪污，無人不切齒痛恨。政治之腐敗，社會之不安，而民心向背，莫不根源於貪污。而貪污之最甚者，實莫過於農村，其貪污之時奇，恐為當局聞所未聞，見所未見。筆者願將目睹之一般情況，公諸社會，痛陳於政府當局。過去的事實已不勝枚舉，即今而論，現有皖中某縣，正大賣其鄉長職位，一「窮」鄉鄉長價值五老石米，一「肥」鄉鄉長價值十老石米，以該地米價，每老石米合三千三百萬元（平價），五老石米為一億六千五百萬元，十老石米則合三億三千萬元。請問為鄉長者，為何肯出此代價？縣府所屬，上下朋比，鄉保之帳目，含秘密，貪污無從告發。筆者所居之處，曾有人查問保長之帳目，竟被鄉長指為共匪嫌疑，遂「錢壓保甲」，有共匪嫌疑……殊不知貪污之罪惡，實有過於共匪。如此鄉保人員執政於農村，拼命吮吸人民之血汗脂膏，他們皆非民選而出自縣府之委派。縣府取消民選鄉長之借口為：「民選鄉長，不諳軍事，戡亂時期，一切須配合軍事。」於是任用鄉長之權，乃操於縣府，而判處無期徒刑褫奪公權終身，以匪軍嫌疑而出賣者，又令其再任鄉長。筆者所居之鄉鄉長，即曾在本鄉以貪污通緝而不獲者，今竟下令其再任鄉長，實在滑天下之大稽！政府視自己之法令為弁髦，不禁令吾人為四萬萬人民之命運悲！古有商紂設萬蠱以陷忠良，今政府委派此等鄉長，有甚於萬蠱！請問賢明的最高當局，幾時來救救萬蠱中的百姓？

此或為閣下之牙齒

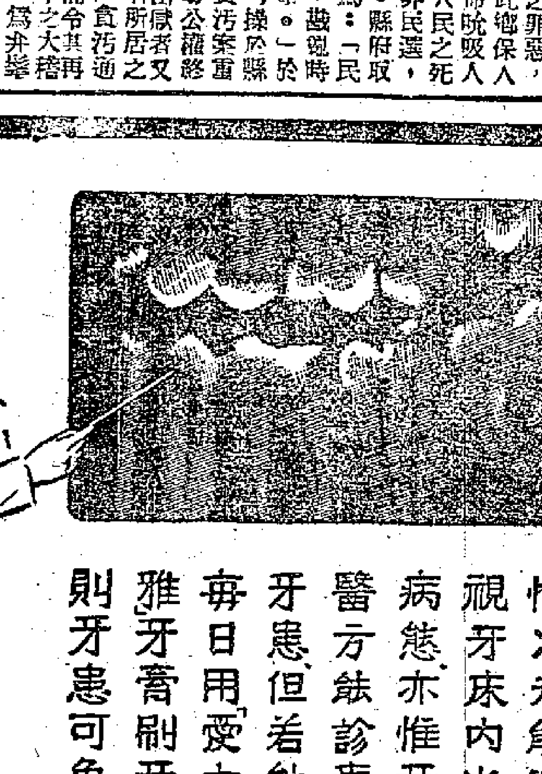

惟X光能透視牙床內之病態，亦惟牙醫方能診療牙患，但若能每日用「愛白雅」牙膏刷牙，則牙患可免。

因「愛白雅」有兩重潔齒之功效，即其防腐素能保持牙齒健康，潔白并清潔牙縫，以防蛀蝕，每次刷牙後以指襲「愛白雅」輕擦牙床，有怡神之效

愛白雅牙膏
能保持牙齒光潔并使牙齦健全

請用DD牌牙刷它曾經一千多名美國牙醫該計究成能清潔牙齒之每一部份

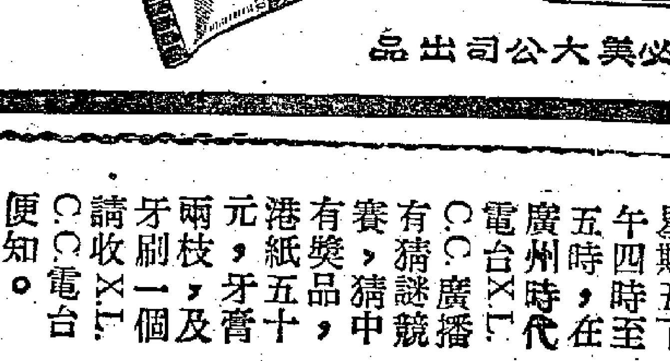

獨家代理　希路域洋行
香港公主行電話：式零零四零
必美大公司出品

各界注意：敝行每星期五下午四時至五時，在廣州時代電台XL.C.C.廣播有猜謎競賽，猜中有獎品，港紙五十元，牙膏兩枝，及牙刷一個，請收XL.C.C.電台便知。

安理會決討論柏林問題
蘇聯烏克蘭宣布不參加
表決後兩代表當即發表聲明

【本報綜合報道】巴黎訊：五日爲安理會辯論柏林問題的第二天，午後三點十七分（巴黎時間）開始，第一個發言人是法代表巴羅第。問題仍舊是安理會應否討論西方國家控告蘇聯封鎖柏林而威脅世界和平。關於維辛斯基所說封鎖並不存在這件事，巴羅第要求由安理會公開審訊柏林危機，以證明是不是和平的威脅。假如柏林問題不威脅和平，蘇聯代表應該樂得安理會加以討論。四日美代表傑索普曾說過，如果蘇聯真有誠意遵守憲章，他們就不應違犯憲章，而歡迎公開辯論柏林事件。聯合國是和平解決柏林爭執的唯一途徑。

維辛斯基五日第三次發表關於柏林危機的演說，堅決認定西方國家控告蘇聯封鎖柏林只不過是一種宣傳作用，滑稽而且虛僞。「蘇聯根本上並沒有封鎖柏林，那裏也沒有發生封鎖現象，西方國家的控告實際是一種宣傳作用，其目的跟獨致解決的願望可說風馬牛絕不相關。」維氏今天演說的態度比較昨天緩和一些。

最後投票時，卒以九票對兩票通過討論柏林危機。蘇聯和烏克蘭投反對票。表決結果宣布後，維辛斯基立即要求發言。維辛斯基和烏克蘭代表曼紐斯基宣布將不參加討論柏林問題。維辛斯基說：蘇聯代表團所聲明的是不參加安理會的辯論。主席布拉馬格里亞未宣布休會至六日上午之前，維辛斯基和曼紐斯基都一直坐在他們的席位上，沒有退席。

據通常可靠的聯合國消息稱：聯合國的高級人員可能是秘書長賴伊，大會主席澳外長伊瓦特——決意出來調解柏林的爭執。

據權威消息四日晚稱：美、法、英三國四日已決定以下兩點：㈠拒絕蘇聯提出將柏林事件提交四國外長會議討論的要求。㈡在莫斯科方面未解除柏林封鎖之前，拒絕與蘇聯繼續直接談判。據悉，該項決定是馬歇爾、貝文及許曼四日下午在外交部會議所得到的結果，會中西方三外長曾根據莫洛托夫三日的照會，對柏林事件作一大體的探討。同一消息稱，對於西方國家均沒有考慮提出答覆，各國將由他們的代表在安理會說明他們的意見。此外，西方三外長並討論維辛斯基在安理會提出的裁軍及管制原子能的建議。（合衆、美聯、法新）

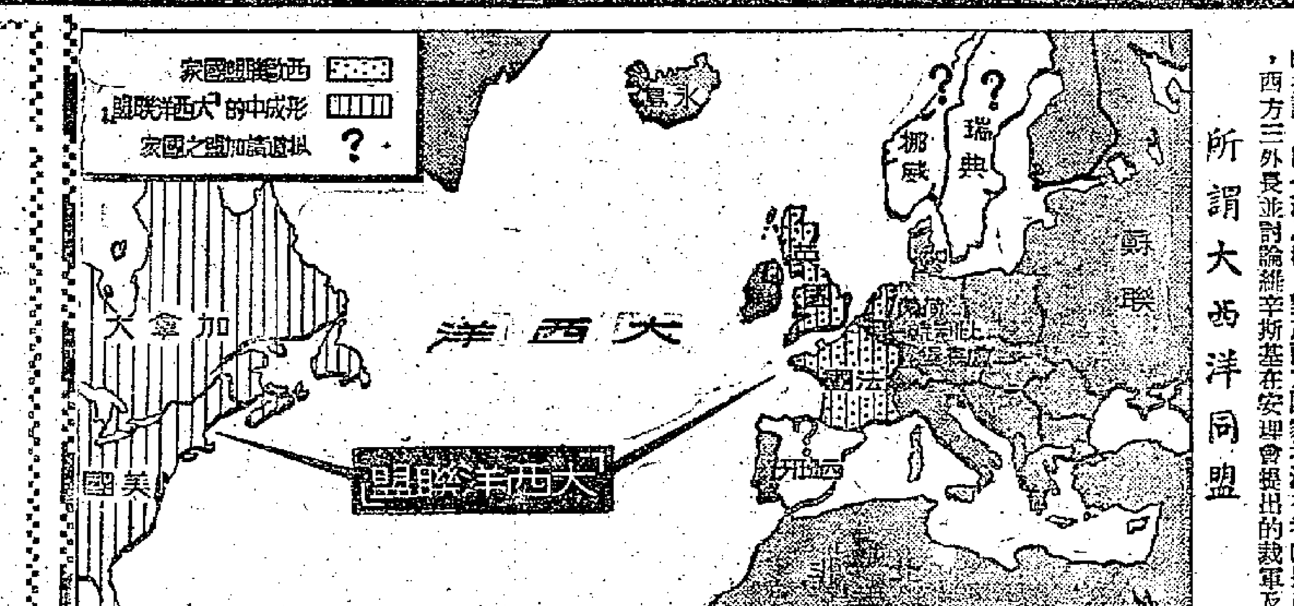

所謂大西洋同盟

美國對德政策
華萊士力斥政府錯誤
范登堡主張強硬到底

【本報綜合報道】好萊塢訊：美國第三黨總統候選人華萊士五日在此間演講，批評美國的對德政策，以爲諸隣如何努力爲增強聯合國機構，實在是參與削弱聯合國機構。華萊士指責杜魯門由於阻止德國賠償已違背波茨坦協定，又加强德國的卡特爾並釋放德國戰犯，與破壞消滅納粹的方案。華萊士主張挽救和平的唯一辦法是：西方國家與莫斯科恢復談判，並大量毀減軍火，停止戰爭物資出口，禁止軍火貿易及消除軍火製造商的利潤來表示和平的誠意。

華盛頓訊：參議員范登堡四日晚宣布支持美國政府對柏林事件所採的政策。他批評杜魯門在戰後沒有訂立一個很清楚明白的盟約，使西方國家能進入柏林是一件「憾事」的事。他強調民主、共和兩黨對付歐洲危機態度一致，「共和黨並不考慮很細微的歧異，我們反對在柏林向蘇聯的侵略低頭。假如還要妥協，就像在慕尼黑事件一樣，妥協事件就會不可避免地接踵而至，而且增加最後的危險」。范登堡在競選的廣播中發表了上述這個聯防，他曾說明共和黨的四點外交政策計劃：㈠相信集體安全能抵抗侵略，且是眞理和自由的代表，支持聯合國，因爲它是實現集體安全、正義和自由的最好希望。㈡共和黨尋求普遍管制戰爭工具的目的，是基於用守法的精神來對抗報復。㈢盡可能地使佔領區恢復自治，防止侵略努力再起。㈣在美國自己的權利和利益嚴格限制之內，以基於自助和互助的合作，幫助其他愛好和平的國家恢復他們的經濟獨立，人權和基本自由。范登堡強調所謂兩黨外交政策並沒有包括美國對中國、巴力斯坦、日本以及南美的關係，但許允共和黨還要服務後與民主黨商談這些外交政策的發展（法新、路透）

英人反對備戰
亞力山大演說被噓並有騷擾
一再發生反對徵兵示威運動

【本報綜合報道】倫敦訊：英國防部長亞力山大四日在倫敦市長官邸前台階開始作徵募志願後備軍入伍運動演講，雖然聽衆中出現反戰小冊子和有人散布共產黨傳單，但都未受影響。亞力山大開始演講後即起騷動，反戰小冊子在空中飛舞，亞力山大身後有兩人拿着一面旗子上面寫着「不爲美元而戰」。青年人在羣衆中散發傳單並要求裁軍和禁用原子彈及「爲和平非爲華爾街而戰」的標語。大概有二十人爲警察扣留，在亞力山大演講完畢時，羣衆中起了輕微騷擾。

反對黨領袖艾登五日在同地向大批羣衆發表新徵兵運動演說時，「共黨分子」又舉行示威遊行，規模不及四日的大。艾氏演說將近結束時，示威者衝入羣衆裏面，高聲呼喊，並將傳單投入空中。警察捕去一人。開會前，偵探部人員曾在羣衆中搜查共黨煽動分子。儘管預料會發生若干亂子，但倫敦警察當局並沒請求援兵。（路透、合衆）

英倫作戰時準備
停拆防空洞修理警報機
軍艦全部裝備新式武器

【本報綜合報道】倫敦訊：英內政部五日證實，業已下令英倫之民防首長停止各防空洞的拆毀。據靈通界稱：以前爲應付戰時需要而設的貯水器亦將一併予以停止撤除中，所有警報機亦在修繕中，深長防空洞的建築亦在考慮。查在兩日前內政部官方對報章所載謂防空洞將被停止拆毀一事曾加否認。

又據權威勞合倫敦報之五日載稱：海軍部對艦隊準備應變一事已發出一種普遍的警戒。海軍部某發言人稱：該文不過提及最近頒行關於趕速重新裝備及修繕若干船隻的命令，並停止戰後應造行船隻的出售及毀壞等事宜的命令而已。衆所周知的消息者稱：幾乎多數戰後所發明的新式武器均已裝配艦上或於必要時予以裝上。萬一事變發生時，最新式飛機可由新式航空母艦起飛，最新發明的防禦潛艇的武器亦能運用於最具威力的驅逐艦中，而最新式的魚雷亦可由快速的驅逐艦發射。英艦「前鋒」號前往澳洲及紐西蘭之行可能取消。艦隊中人衆已感覺皇室的出巡並非決定的事。一旦有事，海軍部可能集合戰艦五艘，航空母艦二十三艘，巡洋艦三十二艘，驅逐艦一百二十七艘，潛艇一百八十一艘，護航艦五十五艘，拖船三十六艘，快速佈雷艦三艘及其他艦隻二百艘。此數尚未包括聯合王國海軍艦艇在內，聯合王國海軍可以集合航空母艦二艘，巡洋艦八艘，驅逐艦五十六艘，掃雷艦六十艘，其他艦艇一百艘。（法新、合衆）

蘇聯爆炸聲試驗原子彈？

【法國新聞社華盛頓五日電】據本國地震儀表示蘇聯某處有奇怪爆炸，此或因試驗原子彈所致。美國政府實驗室亦有同樣紀錄，美國科學家正在研究當中。

尼赫魯赴倫敦
將轉歐洲訪問

【美聯社新德里五日電】四日新德里一官方發言人說，印度總理尼赫魯定五日下午啓程赴倫敦，預定六日十時可以抵達，他已約晤交家霸伯納。並說尼氏在倫敦巴黎的應酬詳細節目此間尚未宣悉，但尼氏在國外逗留三週期間，將儘量會晤歐洲領袖人物。尼氏擬於本月十六日赴巴黎，「大概不向聯合國大會或任何委員會演說」。該發言人並說：尼氏的胞妹潘迪特夫人已從美來倫敦陪尼氏，然後赴巴黎。

美蘇齟齬日多
蘇限制外國外交官旅行
美考慮採取報復手段

【本報綜合報道】華盛頓訊：美國五日正考慮予以對美的蘇聯官員嘗試一下美國人在莫斯科所受待遇的滋味。據外交官局透露，因爲蘇聯的新命令嚴格限制駐蘇的美國及其他國家外交人員的活動，已在考慮的報復辦法是：一項嚴厲的報復政策規定潘友新及其他蘇聯使館人員必須取得國務院的許可證才能離開華府。在嚴重的考慮後是否會有這種規定則沒有透露。一向在美國的蘇聯人員是可以自由旅行各地而不受限制的。

據美國務院四日宣稱：蘇聯已對外國使節及其隨員在蘇聯境內旅行加以新的限制。蘇聯外交部列出禁止旅行的區域是遍及蘇聯全國，其中一項，限制爲非事先通知蘇聯政府，不得在莫斯科五十公里外旅行。（美聯、合衆）

西歐聯盟統帥
蒙哥馬利充任
三軍總司令人選亦發表

【本報綜合報道】倫敦訊：此間四日晚正式公布：英參謀總長蒙哥馬利元帥，已受任爲西歐聯盟常設防衛會議總司令委員會的主席。其他的任命，即有西歐陸軍總司令塔昔尼（法陸軍上將），西歐空軍總司令洛勒（英空軍上將），西歐海軍總司令梭羅（法海軍中將）。

官方說：蒙氏爲總司令委員會的軍事主席。據公布說：軍事主席及總司令的僚屬，將包括荷、比、盧三國的高級軍官。這些軍官的任務，將爲研究西歐防衛的戰術與技術問題。據悉，主席及空軍總司令的任命，於九月二十八日得巴黎西歐五國國防部長會議批准，但因徇英、法、比、荷、盧五國的要求，一直延至四日晚才將總司令委員會的名單發表。

有人曾提出朱恩將軍之名，表示大約可任陸軍總司令。朱恩將軍在北非完成最有價值的軍務，且一般人士均以爲朱氏不能離開現職。

西歐同盟的參謀長委員會（與司令委員會不同），將於五日在倫敦開會，空軍上將達德爾將任主席，主持會議。

又據倫敦訊：蒙哥馬利被委爲西歐聯防軍事委員會主席後，將辭去帝國參謀總長的職務，該委員會五日開始工作。（路透、法新）

原子管制前途黯淡
西方國家無意接受蘇新建議
政治委會中各國代表發空論

【本報綜合報道】巴黎訊：政治委員會加拿大代表麥克拉頓在五日詢問維辛斯基說：蘇聯最後所提議的兩個管制原子能委員會同時成立一事是否「眞實」。麥氏說：「假使蘇方代表的話正是他原來的意思，那末在蘇聯所提議的兩個會議和其他大多數國家所提議的會議間的差異，只是時間的差別，而沒有政治上的重要性。」假使蘇聯眞正是指建議大多數國家所提議的國際管制機構，事情就變得很簡單。「假使不是，那末原子委員會一年半以來的工作都等於白費而必需重新開始。」捷克外長克里門提士說：他本來不願接受蘇聯的建議，因爲捷克有世界上最老的鈾礦之一，但在多數國家的計劃下，捷克將放棄而交給一國際機構，但是蘇聯的建議在這種人類利益中對原子能管制予以較大的希望。但據：多數國家報告的建議，只是根據資本主義制度的需要而產生，「美國概念的國際機構是不能接受的」。澳洲的伊瓦特在中校說：蘇聯幾次說多數國家計劃管制原子能的目的是使美國在管制中佔統治地位，但是美國已經壟斷的，建議是：如果能建立了原子能國際管制，便可實行原子彈的管制。他在目前情形下不能接受蘇聯的提議，「原子能的危害已有幾個階段，但都有同等的危險，蘇聯的建議僅能支援最後一步。」澳洲代表伊瓦特批評蘇聯的立場主要地在堅持用否決權來管制原子能。

美代表奧斯汀四日在聯大政治委員會演說，提出若干實際問題：㈠蘇聯是否準備接受原子能委員會多數代表的意見，而以爲討論原子能管制的依據。㈡蘇所指的「有效管制」用意爲何，奧氏並說：我們迄今不能認爲蘇聯願在安全理事會中討論對原子問題時放棄否決權，而此點是原子能委員會多數國家所堅持的。（路透、中央）

「能讓馬兒聽話嗎？」

美國勞工的老板們都想一手拿穩勞工的選票去達到他們自己的政治目的，但能夠成功嗎？

暹捕人未已
下令停止一切軍隊調動

【美聯社曼谷五日電】暹羅政府五日稱：上週末逮捕約八十名的軍官，以粉碎彼等推翻鑾披汶政權的陰謀。其中有陸軍參謀部卅名軍官。五日仍命續逮捕更多的陸軍領袖。暹羅境內一切軍隊調動均被命令停止。鑾披汶總理猶恐此政變欲求數項改革加強政府。鑾披汶政權是上年十一月亦以政變得來的。自二日以來，內閣頻頻開會。據公報稱，陰謀者原擬在二日夜乘某將軍結婚時包圍總理的官邸，將在場的高級政府人員逮捕。政府先獲情報，開始在一日開捕嫌疑份子，在二日夜國防部被圍，有廿名證實爲陰謀者被捕，大多數是陸軍上校，即有手槍。

鑾披汶稱：此陰謀是一段在戰時進行的「自由泰國運動」，想擁護該運動的領袖奶比里復出，奶氏是在鑾披汶掌握時逃亡出暹羅。另一動機是謀破壞對前暹羅皇被謀殺的嫌疑犯審訊。鑾披汶稱：無需宣布緊急戒嚴的必要。

國際拾零

神棍誤人子弟
老祖子孫繞膝

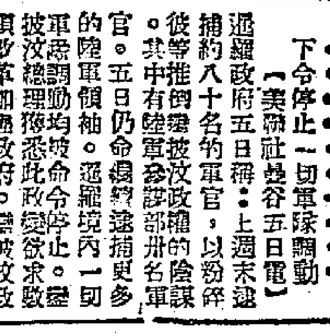

【美聯社倫敦五日電】倫敦近郊的一家影院經理，登出廣告贈送免費票給該區最大家庭的人。七十八歲的老人馬惠德應徵，有一百零一個兒女、媳婿、孫及曾孫。結果，馬先生昨晚告了一天假，帶着六十三個直系親屬看電影去。

【路透社東京四日電】據東京教育局最近報告稱：在東京發現有很多學校是受到國家主義、軍國主義及神道的影響的。報告說：在東京郊區一種人神教所屬的高初中學校裏發現到普遍的神道氣氛，因此各高初中學校將必須革除不良的和超國家主義思想的辦理情形向當局報告，人神教，信徒二萬人，古視爲人與神將可能在第二個世界裏相見的。這個教義是以神道爲根據，而在學校的全部課程裏都是貫輸這種思想。神道的三件聖物即鏡子、珠寶和寶劍，他們傳統的相信這些寶物是從太陽女神交由神武天皇，不能折斷的鎌千傳留下來的，學校就以這三寶爲校徽。各班的名稱也是依着這些物的名稱來定。

【中央社東京五日專電】中國古陶器展覽刻在日本京都舉行，所有展覽之陶器中，包括甚多中國製的珍品在內。

法國工潮澎湃
卅二萬礦工停止工作
全國各地一片罷工聲

【路透社巴黎五日電】法國三十二萬煤礦工人罷工已進入第二天，可能使運輸及工業均陷於癱瘓。巴黎和其他各省城市工會號召五日實行一天象徵性罷工。巴黎公用事業人員五日罷工，清道夫在早晨沒有倒垃圾，從早晨六點鐘到晚上六點鐘自來水也停止供應。煤礦罷工有關的三個工會在五日舉行示威運動，抗議政府經濟計劃中的工資和物價規定。工業用電部長蘭柯士特暗見與罷工有關的工會主席。這次罷工假使全部發生效果，將使法國煤產每天減少十萬噸。法國現時所儲煤量可望維持一個半月。據說，蘭柯士特拒絕有「政治性」的任何請求，如像擴大工人代表職權加入管理委員會，但預備對有關年金和社會保安利益的請求加以讓步。部長會議四日晚開會檢討局勢。雖然非共黨領導的礦工工會所發起的罷工沒有規定期限，但基督教工工會只支持開始四十八小時的行動。四日各礦場來的報告說有些地方地上工作仍繼續進行，但地下工作差不多完全停頓，五日各省象徵性的罷工有：南特的建築工人，馬賽和奧朗的印刷工人，兩地報紙大概不能出版。共黨領導的馬賽市工會的清道夫也將罷工，港口海員計劃八日罷工二十四小時。

羅馬成臭城
工潮使全城秩序失常

【路透社羅馬四日電】羅馬午餐時間交通全部停頓，所有的公共汽車及電車實行十五分鐘象徵性罷工，以支持從九月廿五日以來，一萬四千市政府工人要求每月增資五千義幣的罷工。

四日羅京的街道上，骯髒非常，雖然有臨時清道夫「飛行隊」出力不少，但垃圾堆積如山。蒼蠅成羣，結隊，使衛生當局不勝憂慮，但公共衛生人員稱：疾病並無增加。因爲仵工罷工，死屍祇得暫時在中央墳場停放，除非死者的親屬肯自己動手掘墳墓，不然就是無法埋葬。

流亡

上海電：英文大陸報五日晨稱，暹羅前總理奶比里現匿居上海。該報引述最可靠人士的話稱：去年十一月因鑾披汶舉行政變去位的奶比里，先逃香港，其後乘小輪至汕頭，復由汕頭至上海。

報告

新加坡電：英國駐東南亞總監麥唐納被召回倫敦，以資諮詢問該區域共黨活動情形，四日新加坡公報稱，他將在本週往倫敦，並在下月杪回來。他此次返英的時間正與英帝國會議相符合。

新鮮

東京電：日皇裕仁偕后今晨赴此間某百貨商店參觀報紙展覽會，當時情形的混亂爲歷來所未見。裕仁于人叢中推擠而過，轉身爲難。日后汗流浹背，其侍女時時踏足無手爲其拭額間的汗水。

招撫

仰光電：據悉，緬政府已與白旗志願軍領袖和解獲得範圍廣泛的協議。

裕仁該退位嗎？
日各界領袖多表示贊成
議員及財閥則不以爲然

【合衆社東京五日電】日本全國各地共有二等的民意測驗所四十個，其中一個叫做「日本民意測驗所」，盟總官員認爲是沒有共黨色彩的。這個測驗所懸於全國廣泛討論戰犯審判結束時日皇的地位，特分組調查日人對於天皇地位的意見，結果如下：第一組，政治法律界和社會領袖贊成日皇退位的佔百分之五十點九，反對的百分之四十二點九，無意見的百分之六點二。第二組，教育、宗教和哲學界領袖贊成日皇退位的佔百分之四十九，反對的百分之四十四點四，無意見的百分之六點六。第三組，國會議員贊成退位的百分之十三點八，反對的百分之八十三點一，無意見的百分之三點一。第四組，經濟界領袖贊成的百分之十四點六，反對的百分之八十點五，無意見的百分之四點九。但觀察家指出，受測驗的人並未將問題全部解答，計第一組共有問題三百零四條，回答的只不過百分之三十六點二，又第二組共有問題二百五十七條，回答時只佔百分之四十一點二。

華萊士論

陳仁炳

一．「花甲」里程碑

今年十月七日是華萊士先生六十歲華誕（華氏生於一八八八年十月七日），從美國人的「生命打從四十開始」的觀點來看，華萊士尚在盛年，而且他的政治生命正在日漸壯盛當中，六十歲實在不算什麼。若必須以成敗論英雄，對於這一位帶點「知其不可爲而爲之」的傻勁的民主老戰士，自然尚未到評論的時候。可是，若以年歲作爲一個人努力的里程碑的話，我們頗願趁此將華萊士近年來的理想懷抱和他所走的道路，作一個簡略的檢討。

華萊士在廿世紀的重要性，已經是確定的。從美國來看，他無形中補上了羅斯福棄世以後美國千萬人民心上存在的那一個空缺、遺恨。在千萬美國人心目中，華萊士不只是一個人，一個前任農業部長，副總統和商務部長，一個新黨的候選人，這些都不值甚麼，現尚健在的前總統胡佛在美國人民心目中又值幾文呢？在千萬平民心當中，華萊士是代表爲和平和民主努力的一個力量，一個象徵，一個理想，一個希望，一個夢。在全世界人民心目中，亦復如此，他象徵了美國民主的優良傳統，他象徵國際善意和友誼，他象徵今日普世人民對自由的珍愛和爭取，他象徵今日美國歇斯底里性的狂飆中尚存的一點理性和公道。

二．領袖的素質和條件

作爲一個政治運動的領導者，華萊士的素養是足夠的。首先，他不是一個以職業政客起家的帶些流氓氣息那種典型的人。他在青年時期在農業科學方面很用過功夫，著過幾本關於農產價格、玉蜀黍種植之類的著作。他對於數學也很有研究，著過一本討論相關係數 Correlation 的書。他搞過關於雨量氣溫變化和五穀收成預測之類的學問。一九三〇以後，他纔漸漸轉到一般政治經濟國際問題的研究，從自然科學的領域要逐漸研究到社會經濟和歷史的題目的研究，等等，能夠保持相當的客觀和條理，或者與他由自然科學得來的邏輯的訓練和謹嚴的態度不無關係。他涉獵學問的範圍相當的廣博，例如他十四年前（一九三四）出版過一本「政治家與宗教」的書，今年他在美國中西部旅行中碰見一位老牧師告訴華氏說，他的政治思想就是看了那本書轉變的。他在演講中常常熟練地引用聖經，這是頗合美國人民心理的。

作爲一個政治運動的領袖，最不能缺少的就是一種恢宏的氣度，壯闊的胸襟、豐富的想像力、機智、雅量、大度。華萊士對於這些都不缺乏。當我們讀到華萊士在新共和任主編的發刊詞中「我的戰場是全世界，我的力量是在於我的信念」，我們得到一種何等有力的大氣磅礴的感覺，我們立時聯想到美國史上大宗教家約翰衛斯理說的「全世界是我的教區」那一句壯語。他在論莫斯科會議一文中（「新共和」一九四七年二月廿四日）強調地說，要解決一切問題「需要人們的大度，需要解決和平問題的人們具有以全世界爲範圍的、偉大胸襟的以及用整一協力量的眼底」。華萊士的雅量也是過人的，我們試一檢閱他去年一月二十日致馬歇爾的公開信，信中充滿虛心、希望、敬意——一位偉大人物爲了實現一個目標而表現的雅量可以從中充分看出。華萊士也不缺少機智，舉一個例，今年三月三十日新共和記載他在參院詢問委員會中應詢，有人問他蘇聯政體的性質，是否也是一種獨裁。這問題很微妙，一不小心便會陷入問者的圈套，可是華氏不假思索地引用美國陸軍部在戰時出版的一本小冊子（給士兵閱讀的）上面爲蘇聯民主下的一個定義，弄到詢問者無話可說。華萊士的演說有很多地方像我國梁啓超氏的筆鋒一樣，「常帶感情」，例如像這樣的句子吧：「在森德公園他們埋葬了我們的總統，在家裏他們埋葬了我們的夢。」不是幾乎帶詩似的魔力？不是只有一個人充滿了感情，眼淚淚融說得出的嗎？

一個創造歷史的人先得審讀歷史，華萊士可算是一個會讀歷史的人，一個活讀歷史的人，一個融會貫通了歷史的人，或者也只有這麼一個人纔能造得出「人民世紀」（Century of the Common Man）這個名詞。在我們中國所謂爲六經註腳，原不是一件易事。華萊士在一九四二年五月八日演說：「過去一百五十年的爭取自由運動，是一個長期延續的人民革命。在這個人民大革命中，有一七七五年的美國革命，一七八九年的法國革命，一八四八年的德國革命，以及一九一七年的俄國革命，每一次革命是重要的意義，是人民用血肉在戰場上表示他們的意志，向着光明的大道上摸索前進。」華萊士確實是將歷史貫串起來讀的。一個人認識了歷史，總可以肩負起歷史的任務，羅斯福認識歷史，發現了那個「被遺忘的人」（The forgotten man），華萊士所說的歷史上，曾活的露出「平民」這兩個大字。我們往往可以從這種[illegible]了解一個人一生的努力指向。通過這種樞紐，一個人經歷了歷史，同時地，歷史也就了解那一個人。對於華萊士一生以上的努力，我們作如是觀。

三．矛盾和統一

華萊士的性格和爲人處世的作風，似乎表現着一個矛盾：一方面強烈的尋求統一、調和、並存、容忍、讓步、合作，另一方面他是嫉惡如仇、不隨和、不妥協，對某一些人一直是不容情地進攻、打擊，絲毫不讓步姑息。由第一點說，華萊士的經濟理論和方案一向是中庸的、折衷的、緩進的。對於凱恩斯相當的影響。他一面相信美國可能實現一種「人人富裕並充分就業的資本主義」，（一九四三，八月號「自由世界」）雖則他又承認「資本主義在精神上已日近破產」。因爲他對經濟的認識始終跳不出資本主義的範疇，也決定了他對於法西斯主義的基本認識。例如他在一九四四年四月九日答覆紐約時報「法西斯蒂是什麼？」的詢問，指出法西斯的內容就漾不透徹，不曾明白指出法西斯與資本主義之間的歷史發展的關聯，也未涉及法西斯主義在經濟制度上的基礎。華萊士對工黨的英國極爲讚揚，對於美國與共產主義國家之間介於自由企業與共產主義之間的社會。「我已深深的爲你們的那種熱烈與決心所感動，我相信你們會完成一個既定的和平而繁榮的世界。」（一九四七年四月十二日在英演說語。）華萊士天然的衷心相信兩個不同的經濟體系可以並存在今天的世界上。去年六月廿日他撰文強調地說：「我相信我們可以和蘇聯獲致諒解，資本主義可與共產主義無須作戰而共存於世界，但是要達成這個結果，我們一定要剷除恐懼。」

可是，由後面第二點看，華萊士對於某一個人和某一種主張是向來毫不容情地加以攻擊的。他指斥新孤立主義，指斥戴高樂（只是口吻還算間接），毫不客氣地指斥邱吉爾，說他是「狂妄」，「邱吉爾隨時是在爲世界上好戰的人在說話！」指斥貝爾納斯外交，最不留一點地步當然是對於杜魯門的指摘了。「杜魯門方案」必然地招致美國人的大分裂，這將嚴重地威脅美國一切有價值的信念。」我們要知道，要瞭解華萊士的性格就得從這一種相反相成的矛盾中下手。一個社會運動的領導者通常多具有這兩種表面像似矛盾的質素：一面追求協調、追求容讓、合作，但基本上仍有果斷、不妥協、不姑息、進攻、打擊。要瞭解華萊士，必須將這兩方面綜合來看。（未完）

訂正：昨天本版特稿「印尼的內戰」一文後，爲曼谷通信「暹羅民主黨與現政府的地位」，作者英勳，題目顛排，特此訂正，謹顧著原諒。

飛航　港滬★港穗　二線

香港至上海　每逢星期二，四，六，上午十時由啓德機場起飛同日下午三時抵上海龍華機場。

上海至香港　每逢星期三，五，日，上午十時由上海龍華機場起飛同日下午三時抵啓德機場。

票價：單程港幣三八〇元　來回港幣六八四元

港穗航線　每日四班　一小時內直達港穗

由香港往廣州　上午九時正　十一時廿分　下午一時四十分　四時正

由廣州返香港　上午十時零五分　下午十二時廿五分　二時四十五分　五時零五分

票價　單程港幣四十元正　來回港幣七十二元　（備有專車接送貨客）

香港德輔道中六至八號　電話：二七七六五　二七七六六

九龍辦事處　半島酒店內　電話：五八五一二　五〇二八七

廣州：沙面珠江路五十二號　電話：一一八二五

廣州代理　太平南路　中國旅行社　電話：一六四六三

香港航空有限公司

或任何旅行服務機關均可

APB

八千五百個攤販 開始換領新牌照

大牌細牌攤販 總共二十四行

【本報訊】平常的日子擠得水洩不通的利源東西街，這兩天突然冷靜下來了。沿街的小販，都不知怎的完全失了踪，害得很多專誠光顧的人們空走了一趟。這是甚麼緣故呢？原來他們都去換牌去了。每年一度的「換牌」，在小販們看來，倒是一件大事。

換牌的機關在禮頓山道，名稱是「香港小販牌照管理處」。西人幫辦士的芬（小販們都是這樣稱呼他的），坐在入口處，主持這些換牌工作。小販大部分是老婦人，她們把舊牌繳了，納了費，「師爺」便會告訴她們那一天再來拿一九四九年的新牌。她們奉命惟謹，連連道謝而去。

換牌工作是從本月四日開始的，每一天換一個區域的牌，次序如下：十月四日，中區；五日，上環；六日，西區；七日，東區；八日，半山區及市郊區；十二日，油蔴地區；十三日，旺角區；十四日，深水埗區；十五日，九龍市郊區；十五日，尖沙咀區及油蔴地船艇。十七日後，這個次序又再輪下去，直至全部小販都換完了牌為止。據說去年是十月一日開始換牌的，直至今年三月底纔換完。今年各小販的擺賣地點都已於去年規定，手續比較簡單，大概三兩個月全部工作就可以完成了。

香港滿街都是小販，一共有幾個就沒有誰知道。除了有牌的小販外，還有很多要「走鬼」的無牌小販。其中有些已領了牌，但還是一樣的要「走鬼」。因為政府指定他們販賣的地方，大都是僻靜的。坐在那裏等顧客，就不啻姜太公釣魚，等一整天都不會有人看一眼。有個小販告訴記者說：他今年不去換牌了，因為有了牌也反正是一樣的要跑到非指定區域去販賣，結果捉去了還是要罰錢的。

香港的小販牌分兩類：「大牌」和「細牌」。領了大牌就可以設個像間小屋的木櫃，用不着奔波。小牌又分指定地點的和沿門販賣的兩種。截至本年九月卅日止，全港共發出大小牌照八千五百九十一張，其中大牌一四二八張，小牌七一六三張。

小販的種類也很多，「七十二行」中，恐怕小販已佔了一大半。現在我們根據衛生局的分類法，把香港九龍的大小牌來一個統計：

(一)鹹魚、蛋　一、一一二
(二)小型鐵器　二五五
(三)衣服用品　二、八五九
(四)書類藤器　六四
(五)生菓　一、三二八
(六)菜蔬　一、九〇六
(七)熟食　五〇三
(八)糖果餅乾　三〇
(九)雪糕　一九六
(十)生花　二四
(十一)盆花金魚　一六
(十二)修理鐘表　二
(十三)書刊　一八
(十四)補衣服　八
(十五)補襪　三
(十六)刻印　三五
(十七)補鞋　六三
(十八)寫信　二九
(十九)照相　三
(二十)補傘　二
(二十一)補鍋　八
(二十二)舊郵票　一
(二十三)舒銅鐵　一
(二十四)磨刀剪　一

從以上的統計看，我們可以推想得到街上的小販很多是沒有牌的。在僻靜的街巷，我們常常都看到磨刀剪、舒銅鐵的小販，可是已領了牌照的全香港只有一人。同時，有些行業還沒有被衛生局列入「類」裏面的，譬如劏雞鴨的、睇子算命的，都幸沒有被注意到而用不着領牌照。

牌照費用　牌照費分很多種：非熟食檔位、熟食檔位，固定攤位、沿門小販，報紙販等。除了分類外，又再以區域分牌費的高低，例如中環區的最高，市郊的最低。再舉數例：紅毛嬌街的賣飯「大檔」牌費三百六十元，利源東西街的洋貨販牌費一百八十元，中環和沙咀的報販牌費二十元，擦鞋的一律收費五元。每張牌的有效期是一年。

領了牌不一定就可以發達，但領牌卻是難於上青天。首先，非年紀老邁的，非有「米證」的（有「米證」就表示香港老居民）非有紳士或西人介紹，就恐怕難有希望。我曾經請教一個小販，說我也想領一張牌，他說：「哼，你還是買張馬票吧！」意思是說：領到了牌的美夢，比中馬票還要難實現。

有一個小販告訴記者說：前天有個七十一歲的老婦去換牌，負責人見她太老，免了她的牌費了。記者把這件事告訴士的芬幫辦，他大笑說：「沒有這回事，到這裏來領牌的，一律要繳費，除非是法官指定由濟貧會代付的。」

日子不好過了，小販生涯實在不易為。

理監事照片 掛華商總會

【本報訊】華商總會昨天舉行理事會，出席的有六十二人，會議了兩個多鐘頭。決議六項：(一)修正通過理事會會議規則草案，由今天起實行。(二)本年度該會慶祝商人節，決定在該會舉行中式雞尾酒會，藉使會員聯歡。(三)明年英國舉行工業展覽會，港府擬組小組委員會籌辦一切，華商總會決定派謝雨川出席參加。(四)通過了將各理監事的三寸照片一張，懸掛該會以資紀念。(五)通過了十五個新入會的會員。(六)臨時提議：援請救濟僑民攜帶金飾過港的事，由高卓雄、謝雨川、黃錫祺日間謁見關監督後，再商酌進行。

港府成立委會 調查大火責任

並建議防止同樣事件辦法

【本報訊】港府昨天發表，指定雷諾法官、馬孫、郭贊、勞晃偉為永安倉火災調查委員會委員，由寵比任秘書；還有一位委員則尚未確定。委員會的任務如下：一九四八年九月廿二日及以後數日內德輔道西三五一——三六七號左近及干諾道西二、三、四號倉庫失火，因而發生損失及傷亡，由該委員會調查其原因及責任，並建議應採取步驟，以避免將來發生同樣事件。

又：東華三院辦理緊急救濟大火災民的事，領取緊急救濟費的除日前的四十八外，昨天去領取的只有兩個人。昨天該院發出救濟費廿五元，領取的是佘美和潘合。

的士工潮僵持 勞方發表談話

復工復業應分別討論

【本報訊】自九月廿日起到今天，的士工潮已經持續了十六天了。九月廿七日，勞方提出了作為恢復和談基礎的兩項建議：(一)七的士公司資方立即停止停業措施，並繼續實踐九月三日勞資會議席上協議的在新約未成立前舊約仍然有效之諾言。(二)七的士公司資方承認在此次無理停業期內負擔工友所受之損失，薪金照給。十月一日，勞工司覆健士轉達資方的意見給譚偉志。說是：(一)要復工八家一同復工，單是七家復工不可能；(二)舊約已在罷工行動開始時失效，無諾言可守；(三)七家停工公司，工資只發到九月廿二日為止。勞方見自己的提議被拒絕後四天中，一面積極團結內部，聯絡各工團募捐支持這長期鬥爭，一面購買食米，準備於今天下午普遍發給各的士司機家屬；一面在昨晚擬成了一篇「摩托車總工會副主席譚偉志為七的士資方無理停業拒絕工友兩項要求一事，發表的書面談話」，原文如次：

深表遺憾　「此次本人經勞工處向明星以外之七的士資方提出兩項要求：一、七的士資方立即停止無理停業措施，並繼續實踐九月三日勞資會議席上協議之在新約未成立前舊約仍然有效之諾言。二、七的士資方承認在此次無理停業期內，負擔工友所受之損失，薪金照給，竟不獲資方接受，且見資方不顧社會交通，任意擴大工潮，不恤社會公論，於此本人特向社會各界鄭重指出本會已盡最大努力，冀減少工潮對社會交通之影響。此種努力曾獲得社會人士一致支持及同情，華僑日報九月二十四日社評亦寄予同樣希望。但可惜本會及社會人士之努力竟被七的士資方無理拒絕，殊表遺憾。

三項動機　「本人此次提出之兩項要求，完全符合工友及社會人士要求。本人之動機：一、為七的士資方此次無理停業應負工友損失之全部責任。二、為請求政府及各界人士起而制裁此種無理停業妨礙交通措施。三、為七的士資方此次無理停業，乃未經合法手續，並完全為壓迫工友之突發無理措施。本人深信所提兩項要求必獲合理解決，而為廣大工友社會輿論公正人士所支持者。

火中之粟　「本人於此並願向七的士資方忠告數點，七的士資方罷業以來損失當達三十萬外，仍須繼續負擔停業期內工資及皮費損失。此種無謂損失，不過為他人撿火中之粟，亦不當搬起石頭打自己腳。他日事件解決，資方此種損失亦無從補償，且失去長期顧客之同情及多年合作工友之忠心。縱或一二資方有心不化，但豈七的士資方亦一任擺佈，坐受損失？本人願七的士個別資方能考慮及本人相信七的士任何一資方之士工友亦必能接受上次兩項要求，倘能維持社會交通起見，而予以考慮。

恢復談判　「本人乘此並願向各界人士指出，明星的士工友罷工係經合法手續，迫不得已，並曾考慮縮少社會交通影響範圍，合情合理之舉，與七的士資方無理停業之措施，絕無相同之處。本人主張分開解決，始能避免工潮之擴大與事態之拖延，而有利於社會治安與交通維持。本人誠意考慮除明星工友外，七的士資方能早日已相信與公正人士無可能破裂之責任，乃在資方無理停業之後。

「本人最後謹向社會人士表白一二，即此次工友之要求，乃在資方無理停業之後，及七的士資方無理停業事件，深荷各界同情，工友兄弟協助，本人深信以公道自在人心，以及社會輿論之所趨，必能獲得完滿勝利，願與社會人士共勉之。」

白欖仔失足 水渠中喪生

【大衆社】鄰旺角大角嘴，有大水渠，乃由海直貫而入者。潮水漲時，抗渠之水亦隨之而漲，通常上架木橋，供行人來往。昨日下午一時許，忽有一年約十二歲之小童溺斃渠內。該童乃以販售白欖為業，每日來往於街上，故大角嘴一帶之住民，多呼之為「白欖仔」。而可能為失足墮下水中，而無人發覺，致遭溺斃。事後其家人聞耗趕場，睹小童之慘死，哀痛不已。後報警將屍舁殮房。

續審工務局貪污案 工人五名作證

他們有時不知是為公家工作 還是為私人工作

工務局電器部職員貪污疑案，昨天在九龍裁判署被司庭繼續初級偵訊。被告三名：一、電器部工目郭光，二、電器部二級電器稽查柯士甸史柏和，三、電器部電器稽查佛德烈美。三被告同被控罪名多到十二項。首被告延李美度士律師，次被告延史釗域律師，第三被告延居理爭律師轉聘達爾頓大律師辯護。案由政府律師何頓主控。

工務局的五個工人在庭上指證。第一〇六號工人李燦說：本年七月廿三日，首被告曾在紅磡倉庫取出兩枝光管，叫他將管中原有的火牛取出，換上兩具新的後，親自帶光管叫他同去薄扶林一家住有西人的屋中工作。他說他從七月二十三日起一直都在薄扶林工作，到十一日領工資時突被扣留，自己始終不知道他做的工作是為政府的，還是為私人的，因為首被告是工目，他只知道依命令做工。

工人楊美說大約三個月前他曾由首被告派到九龍出租球會代修電線，他在那邊工作了兩星期左右，又說他曾見李初在倉庫裏拿出過三四次電線，不過他不知道到底是誰交電線給李初的。又說他也曾由首被告派到薄扶林去工作過。

一一八號工人吳樹的供詞大約和前兩人的相同，他也曾被派到薄扶林去工作。又說他曾由管理電線工人的工目金榮派到荔理髮店去代裝電線，電線是金榮自紅磡倉庫拿出來的。

另外還有兩個工人作供後，裁司諭將案押候，今天繼續聆取證供。（新亞社）

兩姦幼女 被警控告

男子黃錦榮，三十一歲，汕頭人，業鑄船，住銅鑼灣希云街三號樓下，本月二日被警探拘捕，被控於九月三日在本港與一個十四歲的未婚女子何×嫻發生性行為，昨晨在中央裁判署提訊，再次被警方控加控罪一條，控他於九月八日在跑馬地體育路旁與一個未成年女子何×嫻發生性行為。據主控官昨對庭上表示，目前控方未擬准被告保釋。（新亞社）

謙士和發表書面談話 鼓勵港商參加英國工展

不但展覽本港產品，還可展覽本港經營貨品。

【本報訊】香港參加英國工業展覽會委員會召集人謙士和昨天發表書面談話，請本港廠家和出口商參加一九四九年在英國厄爾爾舉行的工業展覽會，並說明參加展覽應注意事項。他又說在明年的工業會中，香港已租定了七百方呎的地位，比今年多三百方呎。他的書面談話全文如下：

「香港的商業界應該以信心及大約期望來期待一九四九年在厄爾庫舉行的英國工業展覽會。在一九四八年，率命處理這個問題的本港委員會沒有派遣組織的經驗，但準備參加下次英國工業展覽會的委員會則可以利用上屆委員會的全部經驗。上次展覽時，本港商人，尤其是一般進出口商人的反響不够讓人興奮。許多商人認為他們只是服務於貨物的流通，他們在會中沒有什麼可展覽的。這種觀念是錯誤的。英國工業展覽會是在英國領土上舉行的買賣專家的最大集會。這些買賣者來自世界各地，他們都同具一個動機，要尋求他們活動的新範圍。他們可能要新的原料來源地。或者，他們在尋求別處產品的新市場。一般而言，他們來自西方的大製造業地區，許多是歐洲，大多數也在展覽會中，他們自然會對香港本地的產品發生興趣，可是他們的興趣範圍還要廣，他們一定會對於中國和遠東來的原料也發生興趣。因此，他們願意知道什麼公司經營桐油、豬鬃、苧麻、鎢砂、錳砂等。同時，英國的製造商也在尋覓在香港經售他們產品的經理，而已在經理廠出品的商家自然也是他們所要尋找接洽的。或者香港出口商也可把他們經營貨品的樣品陳列出來，即使這些貨品並非香港本地所產，香港參加英國工展的目標主要不是告訴人我們出產什麼，而是告訴人我們是做什麼的。我們是遠東最大的轉口地。

本地廠商陳列樣品當然不會有大困難，但根據一九四八年所得經驗，也可以銷售大家提醒。到英國工展去的買者並不是要帶走工業品的樣品。他是專家，只要對一個樣品注意幾分鐘，他便可以估定其價值。在商業觀點上看來，對他比較重要的還是他所不易記住而在將來又非常需要的說明──如：廠名，地址，貨價尤其是交貨價，包裝，交貨日期等。因此展覽會的最重要一部分是可以分發的文件及價目標簽。在一九四八年展覽會上，香港組的最大失敗是文件和說明不够。有人建議在下次展覽中展覽的每一物品都應附有標價，此外並備一小冊列入香港生產經營的貨品說明，把未參加展覽的貨品也列入。同時價目方面不但應註明香港交貨價，還應註明倫敦、安慰衛普、馬賽、亞力山大、東西菲洲、紐約等世界各大港口的交貨價。連同展覽品在會場中分發的小冊，應用簿紙印刷，並最需要以備外來空運旅客攜回。除如上述註明價目外，工廠的電報掛號及交貨日期也應列入。

參加展覽的費用還未詳細結出，初步估計，香港所定地位每方呎約需港幣一百元，較大地位每方呎約三十五元。希望不久可以將詳情經由商業代表組織印發給本港各商家。

香港到英國去參加工展的人將由英國工展委員會盡量給與便利。沒有護照或旅行文件的人可由英工展委會協助領取，委員會還可以代向帝國以外各國申請簽證。旅館亦可由委會在英代定，委會同時還可安洽參觀英國各廠。」

兩個展覽會 都請香港去

【國際社】台灣省博覽會定本月二十五日在台北市舉行，該會日前函請本港中華廠商聯合會，徵集本港國貨出品，往台參加。該會理事長岑載華昨特發出通告，凡各廠商有意參加展覽會者，可速將貨品交會，以便彙轉。通告中說：台灣省博覽會定於本年十月二十五日在台北市舉行，會期約為六個星期。查此舉可將本港工業出品，公開介紹於台省人士觀瞻，殊屬有意義。本會除擬將目前徵集存會之展覽品一批，撥出一部份運往參加展覽外，尚盼各會員廠商，如有欲將出品參加者，即請於本月十五日以前交來本會，俾便彙轉。又因會期已近，關於貨品往返之運輸及場內之陳列等項辦法須與該會洽商，方能決定，各會員欲知詳情，可隨時到會查詢。

【國際社】澳門第一屆中國貨品展覽會，係澳門開埠以來之一創舉，籌備多時，已告就緒，決定本月八日下午五時，在澳門南灣遊樂場開幕，敦請我駐澳特派員郭則范主持典禮。本港廠商出品，參加該會展覽者甚多，該會並柬請本港廠商領袖岑載華、徐季良、余達之及謝伯昌、劉邦、黃篤修、朱由生、陳君冷、張中時、潘壯修、黃國威、陳超東、周康仁、我駐港郭特派員德華、國民黨港澳總支部李主任委員、華商總會、九龍總商會理事長及全體同人、本港華人代表等，屆時前往觀禮。昨據該會駐港辦事處消息：上述各廠商代表，如赴澳觀禮時，可於八日上午八時前齊集新光酒店地下，以便乘廣西輪出發。

煙格的最後掙扎

增聘女招待發行獎券

【本報訊】本港政府當局的厲行禁煙，自最近加重對於吸毒的道友的保款和懲罰之後，頗著微效。一般道友懍於保款的重大難於道罰，動輒要受監禁抵罪之處，而存戒者不少。據熟悉個中內幕的說：一般煙格受此衝擊，多已無不具有戒心，因而設法在最近的兩三個月來，營業無不縮減，日見冷落。但不是說他的販毒歹徒，仍舊不覺悟，猶圖作最後掙扎，想多辦法，以期維持營業，據說：最近若干煙格，乃已有雇用女招待去招徠嫖客外，並又施行利誘政策：設有獎券辦法，光顧吸食鴉片煙膏一盅的，均贈給書有字號碼紙條一張；滿一百個號碼之後，即行抽籤開獎，從中的可以得到五元的獎金。閒一般無知的市井之徒，就是沒有煙癮的，不少也躍躍欲試，這種色慾和賭近賭博的遊戲的雙重誘惑，其中較大規模的，更公開宣布代替道友負擔罰款一切費用，有意無意的跟政府作對，展開鬥爭。

露宿有罪

男女卅六人 各罰廿五元

【新亞社】上環南便街市內留宿之男子三十人，婦女六人，共計三十六人，於前夕十一時三刻被衞生局市賢辦阜拉氏檢舉，會同警員騎車前往該街市作大規模之拘捕，帶返警署拘留。昨解中央裁判署羅司庭，控以留宿於街市內，觸犯一九三三年街市衞生條例第十三條之罪。該卅六名男女被告中，大部分未繳其保而羈押候訊。昨審訊於庭時，大有濟濟一堂之象。卅六人均異口同聲認罪。法官認為該種案件是本港戰後之首宗，對各被告初犯未擬嚴懲，乃判各罰廿五元或入獄十天。

海上煙格 難逃法網

【新亞社】自陸地之

雙十節六會 各方送獎品

【僑外社】港九慶祝雙十節大會籌備工作正積極進行，報名參加叙餐之僑團極形踴躍。聞該大會為增加叙餐興趣起見，特設抽獎一項目，日前已收到各僑商界饋贈之獎品如下：中國航空公司美術[illegible]一百把，商務印書館最近東方雜誌五本，教育雜誌十本，文學雜誌五本，中華書局最近出版新中華雜誌二十本，陶化大同公司糖薑一打，金標醬油三罐，黃標醬油三罐，先施公司透明煙盒四隻，大號牙膏兩打，港九菓菜行工商聯會名貴生菓籃五個，南洋兄弟煙草公司全嘜香煙。至其他以電話通知捐贈獎物者不少，待物品收到後當陸續發表。

又：該大會叙餐報名地點如下：九龍總商會，樂社、集賢工會、香港華商總商會、中華海員工會香港分會、華僑教育會、港九工團聯合總會、海船工友總會等。截止日期為本月八日。

九月份的工廠統計

【本報訊】據悉：九月份申請登記之工廠共三十六間，香港佔九間，九龍佔廿七間，茲表列於後：

類別	香港	九龍
鋸木廠	二	
傢俬廠	一	
餅乾廠	一	
內衣褲衫廠		一
織紗廠		三
五金製品廠		四
米機廠		一
濕機廠		四
石灰廠		二
爆竹廠		二
針織廠		一
芝蔴廠	二	一
漂染廠		一
糖菓餅乾廠	一	一
紙袋廠	一	
玻璃廠		
電鍍廠		一
印刷廠		一
船廠	一	四

查九月份發給證書之工廠，香港佔二家，九龍佔十三家，合共十五家。又悉自戰後到上月底止，發出之工廠證書共達一一一二之數，其中香港佔二八六家，九龍佔八二六家。九月份取消證書者，香港佔三家，九龍佔八家。九月底申請登記者共達一一五〇間，其中香港佔三七五間，九龍佔七七五間。計取消證書（九月底）有二一三間，香港佔四五間，九龍佔一六八間。以上除取消者外，申請合格者共一三二二間，其中香港佔三三〇間，九龍佔九八二間。

金輪鐘表行剪綵

金輪鐘表行昨天開幕剪綵，右起：倫天樂、潘錦溪、梅綺、容小意、白燕、紅綫女。

代訂洋毡 被控騙錢

藉詞收取洋毡定貨按金而騙取三個定貨客商款項的疑案，昨天正午在中央裁判署羅司庭審訊，未經答辯，庭諭押候本月十三日及十九日下午二時半聆取證供。被告男子，名余超體，被控罪名三項：一、於去年十二月二十日，說有洋毡五千張於一週內自雪梨由印度斯坦號輪船運港，向原告盧博智騙去五百張毡的按金一千六百元。二、去年十二月廿一日，說一星期內有洋毡三千張由雪梨運港，向原告譚達生騙去一千張毡的按金二千八百元。三、本年一月一日，說有洋毡五千張存在九龍倉，向原告張輝騙去四百張毡的按金一千四百元。

被告昨延金巴律師完全否認控罪。由官方主控摩亞幫辦申述案情說，被告確曾分別向各原告收取上述按金，而洋毡則始終沒有交貨。摩亞又說：盧譚兩被告是由鄒紀人何南介紹認識被告的，何說被告是華安公司的經理人。張輝則是另外一個朋友介紹與被告認識的。三原告付款後，被告曾給他們收據，並同他們簽訂有合約。但印度斯坦號於去年年底到港，本年一月二日各原告向被告取貨時，被告推說並未接得到貨通知。次（三）日，各原告與被告同意到高陞茶樓晤談，結果被告同意發還按金，結果卻仍未交還，而洋毡也始終沒有交貨。（新亞社）

海上運米被盜 查出走私嫌疑

原被告一同被拘押

【本報訊】前晚九時路石（卅歲），乘三七四號貨艇，由中國境界運米來港，行經南石岡涌，忽來漁船一艘，船頭上站着三個持槍的人，開電筒照射三七四號貨艇，並迫令停駛，然後由其中一人，躍上艇去，口號「是否走私」？路石聽到了這句話嚇得不敢動，那人卻「得其所哉」，搬走了八包穀，廿包米和六百元港幣，強徒隨走，弄斷了艇上的槳，往元朗方面逃去。路石「痛定思痛」，急於想追回原物，向差館報案。昨午，水警在荃灣海面，捕獲七一五號艇一艘，贓物在內，由陳球十九歲男子看守，連人帶贓一起起回，並認為原告路石有「走私佬」嫌疑，原被告兩造都有罪狀，將一併控究。

英艦訪滬

【本報訊】英遠東艦隊副司令馬登定九日下午乘英艦「蘇賽克斯」號離港訪滬，艦長為法古埃上校，十九日返港。該艦在滬擬停留四日，十三日到達，十六日離滬。

美兩軍艦自華北來 將在港作短期訪問

【本報訊】美國軍艦兩艘即將訪港，定十月九日到達，十四日離港。這兩艘軍艦是：(一)重級巡洋艦「聖保羅」號，艦長寶爾德上校，懸顧德少將軍旗；(二)[illegible]「松島」號，艦長布希上校。

兩艦自華北來，約於上午九時可抵鯉魚門，「聖保羅」號將鳴禮砲廿一響，由布勒海山駐軍鳴砲還禮。兩艦泊海軍船塢後，美總領事及英駐港海軍司令羅培臣准將將相繼登輪拜訪，然後由顧德少將回拜。顧少將在皇后碼頭登陸時，將由英艦「塔烏」號儀隊列隊歡迎。

中午時，顧德少將將率參謀長拉澤上校及賽爾德上校，拜訪英艦「蘇賽克斯」號，布希上校則拜會英國副司令馬登少將，並留艦進午餐。

兩艦這次是非正式訪問，所以官方也不舉行正式歡迎會。羅培臣准將則將在官邸設宴，款迎顧德少將及兩艦首長。總督定十二日招待顧德等午餐，即作為拜會。

五千張購奶證 已發出三之二

【本報訊】雀巢奶品港九代理聯合會實行購奶領證的辦法後，自去月廿八日至昨天止，市民們帶嬰兒出生紙到該會領取購奶證的人很多，該會已經發出了三千六百餘張。

按該會因煉奶供應問題，暫規定只能發出五千張，所以今明兩天內，如果領證的人達到這個數目時，就要暫時停止發證。

領證的地點在雪廠行二樓該會內，市民們如持有嬰兒出生紙（嬰兒出一個月到兩歲的），都可去領取。證可以兩天購買一罐鷹嘜煉奶，每次購買最多以六罐為限。該會的購奶證，發出五千張就要停止，要等到本月底外煉奶運港時，纔考慮繼續發出購奶證。

聖誕禮品 還請早寄

【本報訊】郵政局為便利寄遞聖誕禮品赴英，昨發出通知：藍東號輪船將於十月三十日左右開往英國，裝載郵局包裹，能於聖誕節前抵達英國之輪船，此為最後一艘。截郵日期郵局日內將在郵政通告欄內再行刊登。為免擁擠，聖誕禮品最好提早付郵。

今日天氣

中和不定向或東風。晴朗，但有霧。

今日廣播

香港廣播電台

日　十二時卅分，天氣報告。十二時卅一分，外江曲唱片：(一)西廂寄，四段（林國永、陳士前合唱）。十二時四十分，京曲唱片：(一)鳳揚廣，二段（言菊明唱）；(二)芙蓉花下死，二段（李張頭唱）；粵曲唱片：(一)騎牛探牛，四段（大設、奔月合唱）；(二)野外英雄之關子，四段（新馬師曾、譚蘭卿、白駒榮合唱）；音樂唱片：(一)叮嚀、百花歌。一時五十分，潮州語新聞。一時卅分，國語新聞。一時四十分，粵語新聞。二時，休息。

晚　六時，國語新聞。六時十五分，潮州語新聞。六時卅分，粵曲唱片：(一)胡不歸，二段（薛覺先唱）；(二)春滿玉樓人去後，二段（崔蔡白唱）。六時四十五分，故事演講：「七俠五義」，第一一五回，方榮鏞任。七時卅分，印度節目。八時，時代曲唱片：(一)西子姑娘（姚莉唱）；(二)看我潮畔良宵（逸敏唱）；(三)田園之樂，女大當嫁（姚敏唱）；(四)春遊曲，滿天星（張露唱）。八時三十分，轉播倫敦粵語新聞。八時四十五分，特備中樂節目，由潘心擔任。九時卅分，轉播金殿舞廳音樂，由米士打尼樂師領導。十時，國語教授，徐宗科擔任。十時卅八分，河南梆子唱片：(一)三上橋，八段（陳素貞唱）。十一時，天氣報告。（完）

本港候之久矣！空前精美之咖啡！
特備 新喬治 烹製咖啡機
三秒鐘內為君調製咖啡一杯，
其味之佳 無出其右
無上享受
香味濃馥
優美咖啡
特殊情調

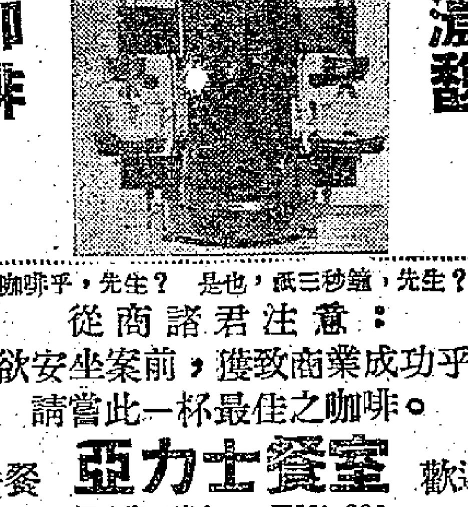

咖啡乎，先生？ 是也，祇三秒鐘，先生？
從商諸君注意：
君欲安坐案前，獲致商業成功乎？
請嘗此一杯最佳之咖啡。
亞力士餐室　歡迎光顧　名酒佳餚
電話20886　雪廠街三號A

經濟新聞

黃金美滙繼續挺升
內地幫套力吸進市況堅俏

【本報訊】昨日黃金續漲，尾市漲勢更辛，美電挺勢比黃金仍銳，昨又創新高紀錄五三六，美鈔金單同步齊昇，西貢雖有成盤，但呆淡依然。

黃金續乘前日漲風，開市三一六，內地幫套力扒吸，市標上三一八·五，散戶賺了錢，紛紛了結，隨還漫軟落，上午以三一六收市，下午以三一五·五開市，一度滑至三一五，旋轉風再漲，爲勢更急俏，收市三一八·二五，全日最高三一八·五，最低三一五，波幅三·五元，交收共五一一〇兩，塘內正式上牌交收佔一八一〇兩，去息六仙。

外國市場活躍澳金加息

金市穩漲，其原因有四：㊀接近港澳大城市黃金開市三一六·五，收市三二〇，最高三二〇，最低三一六，同時因泛貨過於俏薄，黃金「自由市場」兩日來殊爲活躍。㊁澳門金亦續上揚，開市三一四·一二五，收市三一三·七五，最高三一四·一二五，最低三一二·七五，漲一·三七五，較前市漲五·六二五，加息一仙。從澳金市情可看出兩個要點：其一爲澳金續漲支持了香港黃金好勢；其二，澳門加息表示黃金貨疏，㊂美滙昨再創高峯，對金價刺激不少，㊃從市傳出上海工潮又起，人們估計，如確係事實，則表明國內經濟局面又將陷於混亂，原因上海管制如此嚴厲且有變故，其將影響各大城市更大，故黃金後市經此一傳，轉到緩慢的漲勢，於是又步步搶進，終以三一八·二五收市，而漲勢尤未了。

美電一路領先
黃金隨後跟蹤

美電開市五三五·五，收市五三四·五，最高五三六，最低五三三，漲三·二元，美電挺升，確比黃金爲銳，爲什麼美電續創新高紀錄呢？我們在上次已有透露：比率有漲跌市及透貿有關，據比較可靠方面稱：有某銀行塲速拋出省單，兩日來搶購美電，其數有限，其次，查「金商」亦有押購，但其是否用於訂金，尙屬疑問，且照目前美滙申算訂金亦不化算，則在不化算情形下又高美電大升之際，而所謂金商仍殷切於搶進，實堪玩味之事，有說紐約英鎊紙貶值是個影響，查紐約英鎊紙兩日來跌價並不多，去週末入二·七三，出二·七六，昨日入二·七〇，出二·七三，故對此間美滙影響極微。

影響美電者少，但有一個特點：就是昨日市上心理及後市傳說，皆以國內市場爲關鍵，由此可以看穩判斷今日市勢，一切多決定於透貿抑港及拋出省單購買，產之變化，也決定於國內經濟局面及金市活動情形。

西貢紙開市一〇七·二五，收市一〇六·一二五，最高一〇七·一二五，最低一〇六，交收廿五萬，下午按低息一毛半。

股市畧好
成交三十餘萬元

【本報訊】昨大股市略好，滙公用股價微落，全日成交總數三八六、九〇四元。

銀行類：滙豐銀行企穩二〇〇〇元，成出五股。

保險類：於仁燕梳股提如故，七八五元成二〇股。渣甸燕梳突升五元，二八〇元成一〇〇股。

船塢貨倉類：黃埔倉七·五元成三〇〇股，黃埔船塢微跌，二八·五元成二〇〇股。

地產酒店及屋宇類：置地公司六七元成五〇股，上海業廣五·六五元成一〇〇〇股。

公用類：電車二〇·二五元成二〇〇股，香港電燈步降，三八元成四〇〇股，三七·五元成一〇〇〇股，三七·七五元成二一〇八股。九龍燈新（全交）二〇元成一〇〇〇股。電話公司三五·五元成六〇〇股。

商店類：牛奶公司舊四三元成二〇〇股，四二·五元成一三五〇股，牛奶公司新四〇·二五元成一四〇〇股，四〇元成六六六股。

紗廠類：怡和紗廠上午一四元成一三六股，下午扳上一元，一五元成三五〇股。

滬資金大量南流
在穗購金或套滙來港

【本報訊】另據行家說，美滙昇得如此之高，殊出意料，因爲從需求說，現在美國兩岸罷工未解決，沒有大宗華貨到，貿易上對美滙的需求少，其次就定金方面說，週來金商雖有收進但數量不大，且以目前金價計，金商如用高價搶進美滙，已無大利。因之，一般認爲此次美滙問漲，有二特別因素：一爲某銀行在港購進美滙，另一爲逋日滬資南流之資金，經廣州逃來香港搜求美滙。據確息，近週滬資金南流約在五千萬至一億金圓，此批資金或在廣州搜購黃金，或套滙來港。因之，穗港金價以港幣計都漲得甚兇，澳門已連續加息兩日。

照昨日市情來看，美電雖俏，而金價市勢尙欠勁力，由此足見美電影響黃金者大，黃金影響美金者小。

港布市活躍
滬穗來貨少
白布扣布顯露秀色

【本報訊】上海禁止布疋南運，廣州亦禁布疋出口，做成此間布疋來途頓減，查目前由廣州運布出口要辦申請手續，爲時旣久，所費亦多，故無化算，而前此如江門石岐及市橋各地走私來港之布疋，因在緝關係，近亦疏絕，加上星暹庄續有扯購，使布市頓露秀色，其中以白布銷售最爲旺盛，秦良玉白布由四四元五角挺至四六元五角，成五元升至四七元三角，傘兵白布由四二元，成高二元三角，交通白布由四三元升至四五元，成高二元，麝鹿白布由四六元八角升至四八元，成高一元二角，黑布亦秀好，雙金錢黑布由四九元升至五〇元，由高二角，袋大黑布由四一元七角升至四二元五角，成高八角。

扣布亦俏市，十二磅孔雀扣布由四三元五角升至四三元六角，綠球扣布由四二元升至四二元二角，成高二角，綠雀扣布由四一元一角升至四一元二角，五雀扣布成至四〇元六角，雙鹿扣布由四一元五角升至四一元八角，寶興扣布由四一元五角升至四一元七角。

花紗市靜，只有廿支金城紗由一二七〇升至一二七五，此是存貨不多所至，四下印棉（新）由一元五角半跌至一元五角三。

暹布市反覆
上海珠布獨佔市場
月銷數量達四萬疋

【本報曼谷一日航訊】數週來曼谷布市經吹淡風，人心向淡，珠布尙有秀色，尤以前兩日忽然開朗，微露曙光，惟好景不常，昨因銀根吃緊，又趨疲落。

自和平以來，暹布市已爲國布所獨佔，日本布雖亦陸續有貨運到，但仍不足與國布抗衡，因上海出品質地優良，價格廉宜，甚合當地用途。據調查所得，上海珠布銷暹每月約有四萬疋，白布內一萬疋以上，色布亦任一萬疋，花布則比洋布爲遜，每月僅數十疋而已。昨日布市雙紡幅度不大，查十二磅水鴨綫五九·五〇銖，神羊綫低成一八二銖，五福綫成一八九·五〇銖，四平蓮成一九二銖，松鶴成一七九銖，寶貝成一八二銖。白布穩軟，傘兵綫價二〇三·五〇銖，鲫魚成二〇五銖，雙龍成二七〇銖。棉紗因存底乃擠，欲起乏力，昨各嘜見價俱守原防，市道未現旺盛，絲呼日來節節報漲，市已升入高峯。

浙贛米糧運滬減少

【本報訊】據上海「現代經濟社」消息：最近兩週來，本市食米來源日少，市場供應不暢，羊秈均無貨應市，紅米、高粳白粳、薄稻，亦內小麥來源不暢，影響麵粉廠生產，除麵粉也成了貨外，連麩片麥粉，已有六天沒有開做交易，按本市食米在「幣改」以前，每日到貨平均在四、五千擔左右，足夠補充市民需要，「幣改」以後因產區價超過了本市售價，商人自然不願運滬銷售，以是浙贛路的來貨聚集中在蘭溪，川湘州來貨停頓在武漢，津浦南段的米貨滯留在常州、無錫。此外中蒸與蘇無錫等地收購，使來貨更呈滯運。最近數日來，平均每日到貨僅千餘擔。小麥過去麵粉廠在無錫收購，每日可得十萬擔左右，目前連一萬擔也難購到，而且過去小麥的泥沙不過百分之二、三，現在則已增加到百分之十五到二十。由此可見目前上海的經濟狀況已由「物價問題」變爲「有無問題」了。

免除押滙難以辦到
比對劃滙尙有可能
外滙統制官對荷印貿易的表示

【本報訊】香港南洋僑出入商會請求當局對於運往荷印貨物免押滙的事，前天華商總會副理事長謝雨川及該會主席林衷凝，林璵球三人謁見外滙統制官協洽。答覆：以前本港貨物運往荷印，由星加坡滙劃回港，現在當局對運往荷印貨物需要押滙的事，該處是奉當局及英國家銀行的指示而辦理的。他表示：對於請求准免押滙的事不可能辦到。認爲本港當局將可以荷印當局商洽，施行比劃劃滙的辦法。商人們表示：內地公價滙率，一荷盾合港幣一·四八元，但黑市價一荷盾只合港幣四角，銀行不肯接受押滙，至於當局如採取劃滙辦法，本港貨物運荷印的多，荷印貨物來港的少，因爲樹膠、錫等幾被該處當局統制，所以商人們表示：本港對荷印貿易，[illegible]困難。

日本汽車大量輸進

【本報訊】遠京丕耶聯成公司，三井洋行高級職員稲生六郎爲出入口部司理，近聘日本三井洋行經理，該公司已獲得日本三菱重工業出品運貨汽車總代理權，並及該洋行派員出港干人來港籌備協助辦理。該公司現已由日本運到大批汽車，腳踏車輪胎，各種輕重機器及日用品等多種貨物。又悉：遠日正式通商後，日本三井洋行有再爭取港市場之意。

出口貨品呆滯
國外行市需要尙殷
產價續揚來途不暢

【本報上海五日航訊】據關管會發表：上週（九月廿七日至十月二日）出口商情如下：

桐油：產地已有處消息，經合總署有批准在華購買大批桐油之說。西川、天津、漢口各地九月份到貨約七千噸，多係私人自內地收購，經來，國外需要尙殷，紐約行市每磅仍站美金二角一分，雖有成交，交易不旺盛。

豬鬃：近在上海出落，出口多以前預售貨品，國外價格平穩，上海十七號F、C、B每磅美金二·四五元，照目前國內行市計算，尙可成。

生絲：市塲局是徘徊，D級每磅價格爲美金二·八〇元，已可

鵝毛：鴨毛國外行市亦均呈秀色，其F、B每磅美金價格分別爲五角，四角，較上週略漲，至於他陽衣、大豆、芝蔴等之出口，亦均可成交。

茶葉：國外需要頗殷，除某國北非外，南非實銷數量亦未可輕視，使以芽莊茶市存底稀薄，益使賣方執守，交易日趨式微，幣價格，分別爲四盧比十一安拉及七盧比十二安拉。

華商總會商業通訊

【本報訊】香港華商總會商業通訊：本年七月份及八月份國外商行擬向本港訂購及推銷各種貨品如下：

㊀愛斯洋行（英國），在愛爾蘭，擬推銷機器、水機及及求代理商。㊁英國商務專員轉，在英國，擬輸出布、機件及各種棉毛軍服制服等。㊂司那拌行，在星加坡，擬與寶石商行接洽。㊃德新洋行，在紐約，擬輸入食料、服裝、醫藥用具、五金等及各種貨品之代理商。㊄布拉斯洋行，在本港，擬與毛棉品及針織廠商接洽。㊅潘克拉斯公司，在紐約，擬輸出一般商品。㊆巴拉斯林公司，在緬甸，擬與英國棉紗廠商接洽。㊇布克禮洋行，在本港，擬與本港疋頭、針織品、毛冷等商人接洽。㊈益波路倉儲公司，在非洲，擬推購棉紗、棉毛織品、綫鏈、膠鞋、皮器、瓷器、電筒、電芯等，並輸出木材香料、蠔豉、豆類、骨角等。㊉公正行，在倫敦，擬輸出花紙及潔具用品。⊕⊖湯臣廣告公司，在本港，擬接辦本港商行廣告。

西藥市勢仍旺
美罷工影響
史多美星新貨到本港
昨日市價已畧告回順

【本報訊】兩日來西藥中的史特林滙先、盤尼西林、蘇化采樂劑及拂鈣續漲上升。昨日史特林滙先一九四九年貨成十四元三，一九五〇年貨成十四元二，盤尼西林二十萬單位由二元三至三元九，十萬裝由二元二至三元，查上週，史特林滙先不過十二元，盤尼西林由二元八至三元。上述藥品猛漲之故有：㊀美國西岸罷工，無新貨到，存底已疏，昨日市面更傳據美國方面熟習勞資關係的人士來信，此項罷工在短期內無解決之望，現勞方要求每小時工資一毫八分，但資方僅答允八分，相差一毫之多。㊁國內自限價後，市價較香港低出一倍，自由市面貨品奇缺，致來港辦貨的非常踴躍，連日來水客及報關行運商國內之貨極多，其中大部份轉口往上海。

在美國罷工未解決前，盤尼西林暫無新貨到，但史特林滙先最近有一萬貨空運到港，空運貨的成本，每盒爲十二元。

近傳阿根廷拜耳廠西藥運銷本港有限制一事，據該廠在港總代理大藥洋行主持人稱：此事全不正確，彼謂阿根廷拜耳藥品運港，目前不但無任何限制，且訂貨可以英鎊付帳，比前更爲便利。

又：德國先靈廠戰後新貨，在本月中旬將有一批運抵此間，來貨包括有保女榮、蓋世維雄等流行藥品，該廠本港方面之總代理，亦爲大華洋行。

代郵　　　的先生：請將通信地址見告。經濟新聞版啓

幣制改革後的經濟管制
（本報滬館第四十次時事問題座談會紀錄）（續昨）

當前紡織業的新困難

秦柳方：自法幣改用金圓券以來，各地的經濟管制工作大爲加强，尤以上海一地執行經管工作最爲嚴厲。但生產事業在嚴格的管制之下，却也遭受到不少新的困難。就我所知道的紡織業來說，目前的困難情形，至少有下列幾項：

第一是原料供應的困難。目前各紗廠需用的棉花，存底極爲羅湖，據說紡建公司所存原料只能供給半個月的需要，民營紗廠所存的原棉，多則二十幾天，少則僅供五天一週之用，而民間有停工待料的，存棉較多的紗廠，爲數甚少。最近第一次配到的美援棉花，領到以後也只够十天的需要。據報告：估計本年七月起至明年三月止，中央紀念週報約九十至九十五萬包，原棉不敷，在美援項下所得美棉只有三十六萬包，尙缺五十萬包（詳見本月十四日大公報）。全國開工紗錠，約爲三百六十萬枚，美援棉花即能一次運來，也只能供兩個月的需要。所以今後紗廠需要的原棉，不能完全依賴外援。最近中央銀行和國民營紗廠要組織聯購棉購委員會，計劃聯合收購棉花，但購棉資金如何籌集，運輸的配合，收購時價格的核定，收購時是否以物易物，以及產區能否完全控制，都會發生困難。紗管會自籌備至結束，由中央行撥供資金，委託紡建公司，上海與漢口棉商就購國棉，先後八個月只購到五十餘萬市擔。而那時購棉條件比現在還好。要是需合購棉資金大部份要靠民營紗廠籌集，困難不能通，所價不能顧到棉農利益，各地的經管工作又各自爲政，國棉收購的前途，也未可樂觀。

棉紗複製業需用的棉紗，紡建公司本定期配售，但該公司規定每台織布機每月最多配紗七件，各複製業每月至多只能供給百分之二十五至四十的需要，大部份還需要取給於市場。最近一個月，民營紗廠爲擁護國策，自動籌胜，實行聯合配紗，染織業也實行聯合配布。但聯合配紗以二十支紗爲限，已配十一期，每期約一千件，而各複製業需用的棉紗，因出品不同，所需支數，亦有差別，例如染織業需用的原料，百分之五四·一八爲二十支棉紗，百分之三八·九九爲二十支以上至八十四支，二十支以下至六支僅佔用量百分之六·八三，手帕業需要四十支佔百分之七三·七四，四十二支佔百分之一九·二六，餘爲六十支。複製業月需棉紗五萬件，向紡建公司和民營紗廠配售所得，至多只能供給百分之五十的需要，配量不足以及所配不合實用的，必須向市場購買。現在棉紗是有限價的，因爲限價不敷成本，執貨者不願大量拋售，黑市交易又在禁止之列，向市場搜購原料特別是二十支以上的細紗，能就困難重重，以至不得不局部的停工減產。將來要是原棉發生恐慌，棉紗產量減少，則複製業原料困難情形，則愈爲嚴重。

第二是成品不許外運。行政院爲穩定國內紗布價格防止紗布私運出口，幣制改革以後曾頒布紗布南運暫行管理辦法，規定華南各埠對紗布有正當需要，由上海請運至廣東、福建各口岸者，非經輸出入管理委員會許可，不得出口。此項辦法公布後輸管會尙未正式辦理審核給證手續，但已禁止南運。九月九日本市又公布禁止物資搬運出境檢查辦法，規定紗布等主要日用品非經物資調節主管機關特許，一律禁止運輸出境，即已裝車的亦須被扣，旅客隨身攜帶最初規定棉布以三疋爲限，棉紗以四小包爲限，最近可取締，所有成疋成包的紗布，均在禁止攜帶出境之列，而出境物資申請搬運許可辦法又未正式公布。因此二週以來，紗布物資簡直無法外運。棉紗不能運出，外縣的複製業廠戶，原料供應大感恐慌。前幾天每一旅客准許攜帶四小包棉紗，各地所需棉紗尙可溜單接濟，現在連這少量的接濟都已發生困難。紗布不能外運，各地供應量頓見減少。價格難免上漲，勢必影響本市限價的徹底執行。而且外運之不易，工作之不易徹底執行。而且外運禁止以後，各地運商亦大率停止減少進貨，於是在上海區內一時貨品擁塞，售價或被壓低，但紡織工廠却感銷路阻滯，週轉困難，再生產無法圓滑進行。上海市爲全國的經濟中心，生產事業所需要的原料糧食等，除少數由國外輸入外，大部份要靠國內各地接濟，而工業產品亦以全國爲銷售市場，現在在禁止物資外運，對生產事業的影響，實在是異常嚴重的。

第三是限價不敷成本。紗布等物資的出售，亦即是實行限價的，以八·一九的市價爲標準。其實上幣制改革前夕，市場因種種謠傳，極爲動盪不定，當日的成交價格，亦非最合理的售價。所謂一刀斬下去，吃虧便宜各碰運氣，便宜的，固可再生產再進貨，而吃虧的，就要賠蝕血本，或可忍痛犧牲於一時，但究不能長期支持。例如二十支棉紗限價每件爲七〇七金圓，紡建公司所出二十支棉紗實際生產成本每件要七百八十金圓，利潤尙不在內。民營紗廠因機器設備較差，生產效率較低，二十支紗每件實際成本要八百八十餘金圓，統稅利潤尙未計入。進口的機物料染料燃料等，因幣制改革以後，進口限額減少，外滙滙率又已提高百分之五十，鼓勵自備外滙物資進口，亦非一蹴可幾，此等物資，更難按限價購進。工廠需用的柴油，八月份未配到，九月份只配到一二成，必需求諸自由市場。凡此均足影響生產成本。又如生產事業的稅負擔，幣制改革以後亦已加重，二十支棉紗所繳的貨物稅，已由每件合金圓十七元四角一分，增至五十餘圓，營利事業所得稅改爲半年稽徵一次，本年上半年的所得稅直接稅局現已開始稽徵。稅捐增加，也要影響產品售價的。限價亦必須潤及各業的合法利潤，認爲環境太困難了，先後請求辭職已七八次。但民營廠商的老闆却不能辭職以求擺脫。限價不敷生產成本，且不能顧及各業的合法利潤，對生產事業的打擊實在太大了。

總之，當前的棉紡織業，深感原料恐慌，成品無法外運，限價不敷成本，的確是困難重重，不易支撑。而其他生產事業，亦有同樣困難。加强經濟管制的目標，無非是穩定市場，使生產事業能繼續進行，那麼當局對目前工商業困難，必須設法予以解除，否則管制前途，也很難樂觀的。（未完）

嘉華儲蓄銀行有限公司廣告

本行經已獲頒政府發給銀行新牌照茲定於十月二日起在德輔道中門牌二百六十九號新址照常經營存款放欵信託業務凡持有本行債券者請於營業時間攜到本行兌取現金

監督　林子豐　經理　譚希天

本報訂閱價目

摘要／訂期	本港及國外（港幣計算）	國內（金圓券計算）
一個月	三元	二元二角五分
六個月	十六元二毫	十二元一角五分
一年	卅二元四毫	二十四元三角
外埠郵費加	國外平寄每月港幣一元五毫	平寄每月金圓券四角五分

本港電話訂閱：三三九一二
國內定報處：廣州惠吉西路二坊四號大公報辦事處

香港大公報行市表
十月五日　單位港幣元

本港金融

黃金期貨（每司兩）	
開市	三一六·〇〇〇
收市	三一八·二五〇
最高	三一八·五〇〇
最低	三一五
去息	去六仙
交收	五一一〇兩
西貢紙（每千元）	
開市	一〇七·一二五
收市	一〇六·〇〇〇
最高	一〇七·一二五
最低	一〇六·〇〇〇
息價	一毫半
交收	二五萬
美鈔（每百元）	
開市	[illegible]
收市	[illegible]
最高	[illegible]
最低	[illegible]
大金單（每百元）	
開市	[illegible]
收市	[illegible]
最高	[illegible]
最低	[illegible]
紋銀（每兩）	[illegible]
大洋（每枚）	[illegible]
新當傘毫（每枚）	[illegible]
正英鎊（每鎊）	[illegible]
奧鎊	[illegible]
正荷盾（每盾）	[illegible]
仰光呻	[illegible]
美販賣紙	[illegible]
暹羅紙（十銖）	[illegible]
呂宋紙（每元）	[illegible]
石叻紙（每元）	[illegible]
雪梨紙（每元）	[illegible]
西冷紙（每盾）	[illegible]
荷盾紙（十盾）	[illegible]
新荷紙	[illegible]
葡紙（每元）	[illegible]

外埠匯兌

美滙（每百元）	
開市	[illegible]
收市	[illegible]
最高	[illegible]
最低	[illegible]
申滙（每千萬元）	
開市	[illegible]
收市	[illegible]
最高	[illegible]
最低	[illegible]
省滙（每千萬元）	
開市	[illegible]
收市	[illegible]
最高	[illegible]
最低	[illegible]
汕滙開市	[illegible]
收市	[illegible]
廈門滙（每千萬元）	
開市	[illegible]
收市	[illegible]
最高	[illegible]
最低	[illegible]

各地金融

★廣州★	
申滙最高	[illegible]
最低	[illegible]
黃金（每兩港幣計）	
開市	[illegible]
收市	[illegible]
最高	[illegible]
最低	[illegible]
港幣現貨（每元）	
開市	[illegible]
收市	[illegible]
最高	[illegible]
最低	[illegible]
湛江、江門、肇慶、佛山、石岐、市橋	[illegible]
★澳門★	
黃金開市	三一四·一二五

股票行市

	收市	四一四·七五〇
	最高	四一四·一二五
	最低	三一三·七五〇
	加息	一仙
★政府債券類★		
政府四厘債券		一〇一·五〇
政府三厘半債券（一九三五）		一〇〇·〇〇
政府三厘半債券（一九四八）		一〇一·五〇
★銀行類★		
滙豐銀行（英京登記）		二〇〇〇·〇〇
滙豐銀行		[illegible]
渣打（英鎊）		[illegible]
有利		[illegible]
東亞		[illegible]
★保險類★		
諫當		[illegible]
於仁		七八五·〇〇
旗昌		[illegible]
渣甸		二八〇·〇〇
★船塢貨倉類★		
德忌利士		[illegible]
省港澳		[illegible]
印度支那（優）		[illegible]
印度支那（常）		[illegible]
會路		[illegible]
於仁水艇		[illegible]
★船塢貨倉類★		
九龍倉（舊）		[illegible]
九龍倉（新）		[illegible]
聯益倉		[illegible]
黃埔船塢		二八·五〇
均益倉		[illegible]
上海船塢		[illegible]
★礦類★		
香港礦		[illegible]
笠金礦		[illegible]
★地產酒店及屋宇類★		
香港置業		[illegible]
大酒店		[illegible]
上海業廣		五·六五
置業公司		六七·〇〇
堪富利士		[illegible]
信託公司		[illegible]
中華置業		[illegible]
★公用類★		
電車公司		二〇·二五
山頂纜車（舊）		[illegible]
山頂纜車（新）		[illegible]
天星小輪		[illegible]
九龍電燈（舊）		[illegible]
九龍電燈（新）		二〇·〇〇
九龍電燈（半）		[illegible]
香港電燈		三八·〇〇
澳門電燈		[illegible]
山打根電燈		[illegible]
電話公司		三五·五〇
上海煤氣公司		[illegible]
★實業類★		
廣和		[illegible]
廣州冰廠		[illegible]
青洲英坭		[illegible]
麻纜		[illegible]
★商店類★		
牛奶公司（舊）		四三·〇〇
牛奶公司（新）		四〇·二五
屈臣氏（舊）		[illegible]
屈臣氏（新）		[illegible]
連卡佛		[illegible]
連卡佛（除股權）		[illegible]
先施		[illegible]
中華百貨		[illegible]
大新		[illegible]
廣生行		[illegible]
香港永安		[illegible]
表路		[illegible]
★雜項公司類★		
娛樂		[illegible]
建新（舊）		[illegible]
建新（新）		[illegible]
惠保打椿（舊）		[illegible]
惠保打椿（新）		[illegible]
★紗廠類★		
上海銀公司		[illegible]
馬士文（香港）		[illegible]
馬士文		[illegible]
怡和紗廠		一五·〇〇
★樹膠類★		
安哥渣華		[illegible]
昌膠渠		[illegible]
干蘇烈德		[illegible]
高特巴魯		[illegible]
巴東		[illegible]
樹膠託拉斯		[illegible]
三美加加		[illegible]
上海巴東		[illegible]
田那馬拉斯		[illegible]
錫遙		[illegible]
襲安比		[illegible]

商品行市

★主要出口貨★	
足力桐油（擔）	[illegible]
桂油	[illegible]
茴油	[illegible]
茶油	[illegible]
菜油	[illegible]
鄒油	[illegible]
桂皮	[illegible]
八角	[illegible]
五倍子	[illegible]
軟鴨毛	[illegible]
斗錫	[illegible]
足力錫砂	[illegible]
純錦	[illegible]
★糧食★	
上齊眉（擔）	[illegible]
上絲苗	[illegible]
中絲苗	[illegible]
上油粘	[illegible]
糯米	[illegible]
上雪米	[illegible]
中雪米	[illegible]
百五磅麵包出口粉（袋）	[illegible]
五磅沙士堅出口	[illegible]
五磅沙士堅港沽	[illegible]
五磅玉葉港沽	[illegible]
五磅降傘港沽	[illegible]
西珠黃豆（擔）	[illegible]
新海防菉豆	[illegible]
崇明紅豆	[illegible]
上海烏豆	[illegible]
新西珠黃	[illegible]
提莊生仁	[illegible]
★油糖★	
汕虎麥生油（擔）	[illegible]
中水東生油	[illegible]
星洲椰油	[illegible]
暹長顆萬生油	[illegible]
暹莊白冰糖	[illegible]
18號非砂	[illegible]
百磅美砂	[illegible]
特種合砂	[illegible]
上箱莊片糖	[illegible]
★海味雜貨★	
中明鮑（擔）	[illegible]
中海參	[illegible]
中翅片	[illegible]
宗谷元貝	[illegible]
靚排魷	[illegible]
尾吼魷	[illegible]
魷仔	[illegible]
汕尾蝦米	[illegible]
大地魚	[illegible]
舟山鰳魚	[illegible]
新界鼓仔	[illegible]
羅香信	[illegible]
羅花菇	[illegible]
中信豐瓜	[illegible]
雙喜菜乾	[illegible]
連州金菜	[illegible]
淨髮菜	[illegible]
佛手果	[illegible]
龍口粉絲	[illegible]
朝鮮筍絲	[illegible]
長沙筍	[illegible]
大紅棗	[illegible]
密棗	[illegible]
北江木耳	[illegible]
大紅川耳	[illegible]
鬱林元肉	[illegible]
暹生粉	[illegible]
排米粉	[illegible]
新金山火蒜	[illegible]
北山大杏仁	[illegible]
湖蓮	[illegible]
白芝蔴	[illegible]
白皮茨實	[illegible]
★花紗絲綢★	
四（F）印棉（磅）	[illegible]
10支雙星（條）	[illegible]
20支雙馬紗	[illegible]
20支藍鳳紗	[illegible]
32支藍鳳紗	[illegible]
40支藍鳳紗	[illegible]
42支藍鳳紗	[illegible]
三ㄙ天暢八絲（磅）	[illegible]
三ㄙ日光人絲	[illegible]
大妹妹條紡（疋）	[illegible]
雙魚白紡	[illegible]
雙魚衣紡	[illegible]
英條紡（碼）	[illegible]
雁花綢	[illegible]
★呢絨布疋★	
快把絨（碼）	[illegible]
五龍皮	[illegible]
皮舊漂綫	[illegible]
英嗶嘰	[illegible]
皮花布	[illegible]
四姊妹男斜（疋）	[illegible]
13磅海龍原斜	[illegible]
白貓花布	[illegible]
交通元士林布	[illegible]
桃花女藍布	[illegible]
雙金錢黑布	[illegible]
秦良玉白布	[illegible]
桑良玉斜布	[illegible]
十二磅孔雀扣布	[illegible]
十二磅大鵬扣布	[illegible]
裕大克布	[illegible]
★日用百貨★	
50把雙白車綫（羅）	[illegible]
雙喜牌棉綫車綫	[illegible]
雙香檳車綫	[illegible]
大號潘氏面霜	[illegible]
大號美國騎玉	[illegible]
捷先施牙膏（打）	[illegible]
雙醫生牙膏	[illegible]
63皇后巾	[illegible]
18寸紅手帕	[illegible]
14寸紅葉帕	[illegible]
三骨雙底綠寶襪	[illegible]
一骨男庄西妹襪	[illegible]
一骨西妹色襪	[illegible]
54針四骨尼龍襪	[illegible]
老刀文化衫	[illegible]
狗頭條恤（打）	[illegible]
上海司蒂藥恤	[illegible]
美力士香梘	[illegible]
英船粗紡冷（磅）	[illegible]
11磅72 92德記絨	[illegible]
70 90鴛鴦毛毡（張）	[illegible]
二磅金綫水壺（打）	[illegible]
金錢34捲邊花面盆	[illegible]
金錢20全白飯碟	[illegible]
★西藥★	
禮來蘇化太仙（千粒）	[illegible]
禮來盤尼西林廿萬單位	[illegible]
十萬單位	[illegible]
禮來葡萄糖鈣針（盒）	[illegible]
三〇〇	[illegible]
五cc	[illegible]
百欽克賜針（盒）	[illegible]
禮來肝針2CC	[illegible]
6士曉九一四針	[illegible]
5拿士丁粉（磅）	[illegible]
阿司匹靈粉（五磅）	[illegible]
無味奎寧粉（安士）	[illegible]
★五金★	
二百磅28 20英白鐵（箱）	[illegible]
五號鉛片（擔）	[illegible]
六號鉛片	[illegible]
洋釘五分（桶）	[illegible]
一寸	[illegible]
寸半	[illegible]
二寸	[illegible]
二寸半	[illegible]
五厘滑波（擔）	[illegible]
七厘半滑板	[illegible]
鉛水線八號	[illegible]
十號	[illegible]
十二號	[illegible]
十四號	[illegible]
十六號	[illegible]
十八號	[illegible]
二〇號	[illegible]
廿二號	[illegible]
星鐵三尺七尺廿四號	[illegible]
星鐵三尺七尺卅號（張）	[illegible]
扁鐵二分（擔）	[illegible]
六分	[illegible]
角鐵六分	[illegible]
一寸	[illegible]
圓鐵40尺三分	[illegible]
五分	[illegible]
七分	[illegible]
一寸	[illegible]
★紙張★	
輕磅書紙（磅）	[illegible]
重磅書紙	[illegible]
070至80磅白雞皮紙	[illegible]
31 50格蘭捲筒新聞紙	[illegible]
17磅半25 40寸（拈）	[illegible]
白有光紙	[illegible]
色有光紙	[illegible]
36 39比玻璃紙	[illegible]
36 39英玻璃紙	[illegible]
50磅新聞紙切庄	[illegible]
★工業原料★	
七百哥士的（桶）	[illegible]
十字紅心源粉	[illegible]
英硫化元青（擔）	[illegible]
紅月田料	[illegible]
一號煙膠片	[illegible]
一三五白膠	[illegible]
智利硝	[illegible]
美國硫化石	[illegible]
美國硫酸（磅）	[illegible]
本地硝酸	[illegible]
鹽酸	[illegible]
四百美白士苓	[illegible]
鐵桶白蠟	[illegible]
九九力鋅粉	[illegible]
孟山都糖精	[illegible]

重要市價比較

品名	最後價	漲×跌
黃金期貨	三一八·二五〇	▲三·二五〇
西貢紙	一〇六·〇〇〇	×〇·八七五
美滙	[illegible]	▲三·〇〇〇
美鈔	[illegible]	[illegible]
上海業廣	五·六五	×〇·三五
滙豐銀行	二〇〇〇·〇〇〇	平
九龍電燈舊	[illegible]	▲〇·一二五
牛奶公司舊	四三·〇〇〇	×〇·五〇〇
桐油	[illegible]	▲六·五〇〇
椰油	[illegible]	×三·〇〇〇
絲苗	[illegible]	×五·〇〇〇
上沙士堅粉	[illegible]	平
50汕虎麥生油	[illegible]	平
蘇化太仙	[illegible]	平
20支藍鳳紗	[illegible]	▲一·〇〇〇
12磅大鵬布	[illegible]	平
英白鐵	[illegible]	平
孟山都糖精	[illegible]	▲一·一〇〇
哥士的	[illegible]	平
田料	[illegible]	平

体育与教育

總會比賽小組會議 排出港聯義賽陣容
球證要求南華會設休憩室

【本報訊】足球總會的比賽管理委員小組，昨天下午五時一刻在總會辦事處召開會議，討論下列的幾個問題：

一、九月廿六日聯賽改期事。

二、九月廿五日乙組聯賽，港大對香港會的問題，應如何解決？

三、十月十一日港聯對華聯，港聯選手陣容挑選誰人代表出賽案。

四、其他事項。

出席這一個會議的，計有黃家駿，奧馬，麥雅路派，跌蒲爾，奇勒，蘇沙，夏仙，京零，和一位陸軍體育會的新代表治折尼爾，由麥雅路派任主席。

開會後，照例要納了上期的議案。關於議事程序，第一條，議決所有改期的比賽，由秘書找一個適宜的日子，編好了，然後通知有關各會派隊補賽。

至於乙組聯賽，港大對香港會的事，秘書蘇沙宣讀港大來函：大意說該日的比賽，忽因事未能派隊出場，擬請求押後比賽。蘇沙補充說：該信是開賽前一小時纔收到的。繼又宣讀香港會來函，大意謂何以港大隊於賽前一小時纔來函要求改期，究竟該場是否取銷或應補賽？至是：黃家駿提出研究港大所陳述改期的理由是否充份？奧馬說：港大歷來都是故弄玄虛，看情形今番恐怕又是這一套，似應不予理會爲宜。乙組代表京零雖極力替港大辯護，解釋該隊是新組的隊伍，恐怕手續不明，纔引起了這一次的誤會。但各委員爲維持足球總會的威信，議決該場作港大棄權，香港會得勝。同時並由秘書去函作嚴重警告，以後再犯將予嚴厲處分。

港聯陣勢排出 華聯怎樣打算

第三項是主要的問題，爲要在雙十節舉行港聯對華聯，爭回一點面子起見，各委員繼續地挑出了下面的陣容：

（港聯隊）

威拉（海）　基力克（陸）　奧馬（警）

葛秦路（陸）　花留（香）　菲能（香）

沼沙（海）　威時旁（陸）　烈文（警）

諾士（警）　勃朗（陸）　馬士甸（陸）

後備：雁奇（香）、雪達（空）、哥頓（警）、朗士（陸）。

隊長：花留。　管理：鐵蒲爾。

球證：楊格。　傍證：施路華、巴烈圖。

最後一項是其他事項：（甲）關於球證沒有將成績報告表，交回總會辦事處的問題，議決交由裁判小組委員會負責切實執行。（乙）太古來函聲明該會於雙十國慶日，因有運動會舉行，擬請將聯賽改爲十一日比賽，議決准予所請。（丙）球證端士陀來函：陳訴南華場館沒有良好的更衣室，給他們休憩和更衣，議決去函南華請其以後留意。（丁）陸軍來函聲請出入證使服入場，作予半價優待案，議決照准，再由總會通函各球場照案執行。

這個會議很簡單，由五時一刻開始，到了六時便宣告散會。

中華游樂會主辦 硬地網球錦標賽
廿五開賽十六止截報名

【大衆社】一九四八年的公開硬地網球錦標賽，中華游樂會決定本月廿五日揭幕，並定本月十六日下午五時止截報名。該會業已指定兩報名處：（一）銅鑼灣中華游樂會。（二）告羅士打樓下球星公司。同時發出徵求書，書內列明：㊀單打錦標，報名費每人十元。㊁雙打錦標，報名費每人七元半。㊂邀請男女雙打比賽報名費每隊十元（最少八隊始行舉行）。㊃學生單打錦標，報名費每人五元。

大中華球隊 雙十節征澳

【大衆社】大中華體育會足球隊，在本港小球圈裏，是佔相當地位的。該會成立歷史悠久，同時也造就了不少的人材：如李大輝、李春發、及小球「鐵門」麥平，都是該會的忠實球員。

該會過去遠征穗澳，及參加本埠各小球盃賽，會獲彪炳戰績。現該會乘雙十節假期之便，特組織遠征澳門，作球藝的切磋。查澳門足球水準，於戰後突飛猛晉，還次港澳埠際賽會給本港人士深刻的印象。因此大中華隊也選拔一強勁的陣容前往。該隊定本月十日晨乘輪出發，首戰於即日對澳西聯隊，十一日則與澳門勁旅警察隊。賽畢即班師返港，茲將該隊選出征澳陣容列出：

●大中華隊●

麥平　岑路泉　錦池　劉滄　劉飛　吳炳潛　李傑英　李春堯　曾銘泉　梁其俊　黎其廣　李人輝　梁兆榮

南華主辦學運 十二月三日初賽

【本報訊】今年南華體育會，決定發動全港學界運動大會。昨經該會與南華當局舉行聯席會議，決定十一月一日開始報名，二十日截止。十二月三日和四日兩天舉行預賽，決賽則定在十二月十二日舉行。邇來，各校健兒，已在嘉山開始練習，準備到時爲母校爭光。

建立中國社會學商兌
馬長壽

（續昨）除了擺在眼前的不算，藏在中國文化和心理之深處的，中國這個社會，因爲經過三千年封建專制和宗法制度的侵淩，我們必需追查我國文化的階層性，心理的差異性，以及社會之可以感覺的光明的表面和不能感覺的黑暗的底層。這種事實的研究，在一個陌生的外國學者是困難的。我們當注意各階層人們的自傳和傳記，或者深入的作一種深入的個案研究，那便可以明白中國的統治者爲甚麼多有一種虐殺狂；爲甚麼甚麼坐火車輪船不買票；湛玉麟爲什麼好御戈；以及一個紳士式的學者爲什麼喜歡文人相輕，而且以出入衙門爲門第光榮所謂爲莫大榮幸？每個人和每個羣體都有兩方面：其光榮的一面是可以坦白告人的；其另外黑暗的一面，便不可以告人，雖在羣體之中亦可彼此默領會意，心照不宣。這種心理研究，我們在美法的社會心理學裏是不會找到的。近代的中國小說家，如水滸傳、儒林外史、官場現形記等書的作者，都能發揮中國社會的特種性格。而中國的社會學者則拘於外國理論，對於中國現實反而熟視無睹，失之交臂了。英國社會學家常注意人口和食糧的失調現象；美國社會學家以文化遲滯爲當代重要問題；中國的問題最重要的是制度的失調，以及人和制度如何配合的問題。

中國社會，以社區論，最少有四種社會可作爲中國社會學研究的題材：一、鄉村社會；二、邊疆社會；三、城市社會；四、正在發展中的都市社會。一個聰明的外國社會學者或社會科學家，在中國久居之後，大致尚能找到中國社會學的中心問題，例如巴凱就把握了中國農村經濟的研究；史邁士把握了中國家庭的研究。可惜還有許多問題仍然棄置在一邊，等待着今後的社會學者去把握他們，作爲研究的中心。

四、謹提出一個討論的綱領

建立中國社會學，我以爲當先注意並解決以下幾個問題：

第一，我們當先確定什麼是「中國社會學」？我的意識：中國社會學是以科學方法敘述並說明中國的社會行爲歷程，社會關係的系統，以及社會變遷的動態的科學。所謂「社會行爲」即指人與人間的交互行爲或交互活動，亦爲Lapiere所謂「集體行爲」（Collective Behavior）。此顯然屬於社會心理學和社會歷程方面的一個重要問題。「社會關係」即人與人的因此關係。由社會行爲產生社會關係，社會關係又再影響社會行爲。社會行爲是從功能方面看的，社會關係是由靜的構撐方面看的。社會關係的形式主要是指社會制度和社會組織。社會變遷是指社區變遷和文化變遷。前者可稱爲「社區變遷的動學」；後者爲「文化變遷的動學」。

第二，在草創時期首先當注意中國社會的測量。美國社會學界晚近創一新概念，即「羣體社會誌」（sociography of groups）。循此概念，我們可分中國社會羣體爲下列各種敘述之：

一、血緣羣體：家族、宗族、姻族和親族或戚親族。

二、地緣羣體：鄉里、鄉黨、村落、縣省組織以及旅外僑民的同鄉會等團體。

三、教緣羣體：佛教的、回教的、耶教的、巫術的羣體，和同善社、居士林、教門組織、教會、青年會，以及其他秘密結社。

四、職業羣體：農民羣體、工商羣體、官僚羣體、軍以及各種習會。

五、政黨羣體：政黨和政治派系。

六、游民羣體：土匪組織、盜賊羣體、豪俠會社和乞丐團體。

七、社會階層：閥閱、官僚、紳士（知識階級和地主）、總勇（團防和幫徒）、市民和農民。

八、半羣體：大衆、公衆、羣衆、游羣（如難民羣）、觀衆（聽衆和觀衆）。

中國社區可分爲鄉區、城區、邊區，以及正在發展中的都市社區等四種形式。對此四種社區首先應作一種概況的調查，然後再作特別的詳細調查，運用各種社會學的方法和技術，測量其最可能表達的確度。我們研究中國社會區域，一面在測量政治區域，經濟區域，文化區域，語言區域，和社會區域的配合和差度如何；又一面在分析每一社區之內的經濟、政治、語言、文化及社會活動之相互關係和相互影響如何。

第三，分析中國的團體行爲模式，制度和社會組織。由中國人的習爲、民德、嗜好、風俗、禮儀等非制度的團體行爲模式，到家族、經濟、政治、信仰、教育、娛樂等制度，作一分類的敘述，注意其由團體行爲模式到社會制度的形式過程；並說明各種制度的變遷和相互關係。社會組織是社會和制度的配合，個人和制度的安排，以及制度與制度之相互關係。譬如中國常被人稱爲一個非法治的國家，分析起來，實在由於中國人一向重禮輕制度，而且個人和制度缺乏適當的安排，以及制度與制度彼此矛盾關係的緣故。

第四，中國社會階層內心理研究和社會歷程之分析。個人的社會化在中國是一套特殊社會歷程。中國是個農民和城鎮小市民佔優勢的社會，他們有一種普遍的心理或想法，用孟子的話來表達，便是：『雖有智慧，不如乘勢；雖有鎡基，不如待時。』換言之，即平時個人，不肯按步就班地工作，要想成功，只有投機。故一個人的加入一個羣體，或他想在羣體中發生作用，主要是靠機遇，人人都想投機取巧，顯露頭角，乃奪社會間形成一種非貪祿弄走，忍辱犧牲不能出人頭地的現象。同時，一個成功者對於未成功的後進則又更極盡奴役苛刻暴虐之能事。所以我們常謂「諂者必驕；役於人者役人」，也就是這個緣故。又中國農工階層平時無從團結，所以中國的正常社團很少。但一到受壓迫，至於非反抗不可的時候，便羣衆蠭動，揭竿暴動，釀成所謂農工革命。革命的結果成則王侯，敗則盜賊。這王侯乃由是衝動擾取而來的，因此成功之後，仍想高踞在上，壓迫人民，成爲歷史上連續不斷的「以暴易暴」。敗爲盜賊，無家無業，爲匿民間，但維持生命計，竄逃梁山泊、竇家樂，組織近世所謂青紅幫、大刀會等綠林羣體和秘密組織，以圖困獸猶鬥，再反抗政府，保己權益。至於知識階級，雖然平時爲一般農商階層的人們所羨慕，但因爲這般人士上知天文，下知地理，中通人情，兼了投機和揣摸的工夫，縱然不在廟堂之上爲官爲相，至少也可以在梁山泊上作一個無用的狗頭軍師。在朝的統治者惟恐他們在野爲匪頭目，所以往往卑躬厚幣，聘爲卿相；於是知識階級便這樣地和農工大衆脫節了。知識份子始終是在廟堂之下和都市集中的。一直到現在，我們的學生大部份仍都不願回到鄉間，此殆亦主要原因之一。就是隱士，也把山林作爲終南捷徑，希圖開明領袖如劉玄德之流三顧草廬。再不然，則退一步鍊丹，希能成仙，始終脫不了獨善其身的自我主義之範圍的。（未完）

穗物理分會 雙十開年會

【廣州訊】中國物理學會，廣州分會（包括香港）日前在穗成立，到會員四十餘人。即席選出理事錢總標、馮秉銓、羅錦才三人分掌總務、文書、會計。並監事廖華揚一人。聞該會定雙十節與中國化學會工程學會等科學團體，聯合舉行年會云。

及齡學童失學多 薄扶林村建小學
望社會人士全力協助

【國際社】位處本港西偶之薄扶林村，人口二千餘衆，而及齡學童約三數百名。村內向無學校之設，且又遠離市區，致使數百名及齡學童，無法求學。村中父老，爲籌建小學，收容村中及齡學童，特假定村前壩地爲小學地址，並組設薄扶林村小學籌建委員會，負責募捐建築小學校舍經費。該小學校園圖，經已呈工務司核准，現該會爲加速籌建，俾早日興工建築起見，日前特分向社會熱心教育人士呼籲，踴躍捐輸，庶使薄扶林村小學得早日建立，以收容村中數百名及齡學童，並由該會發出捐冊。分向慈善機構，熱心教育之社會名流，募捐建校經費。計該會自發動募捐以還，社會人士捐款贊助者，頗爲踴躍。該會委員呂雄新手募得善款共一千九百零五元。捐款者芳名如次，金銀貿易場五百元，何善衡三百元，卓耙銀號三百元，恆生銀號三百元，潘鼎文二百元。又九龍船塢吳鴻、吳松、（各卅元）。吳維作、何鎧、石錦、曾昌、（各十元）。周俊武五元。

裁判不敵佮星 結果一比四輸
記者迫和元老 兩隊都交白卷

【大衆社】中華體育會，華人裁判會，記者體育會，及佮星隊合辦的四角小型足球義賽，經多時的籌備，業於昨日下午五時，在灣仔修頓球場舉行。門券臨時改爲隨意捐助，大家都想一視佮星真面目，故到場作壁上觀者大不乏人。全部收入，撥交先天道沙田安老院。

第一場比賽，先由佮星隊對裁判隊，裁判因需分一部份球員效力於中華元老隊，故實力出嘗手彫零，而佮星隊則有現役小型球員助陣，在此一强一弱之形勢下佮星隊卒以四比一告捷。

開賽後，裁判隊門將楊遂燊毛手毛腳，先讓楊工良踢入一球。陳其熾之又踢入一球，曾天來並不客氣，復搶一城。上半時三比零，佮星先勝。

再戰，裁判努力反攻，惟佮星各將，守士有方，不任各將越雷池半步。且再由曾天來打入一球。最後裁判由球王李惠堂打破光蛋，四比一完場。

第二場，記者與中華元老交綏，中華元老隊演出渾身解數，配合純熟，記者隊各自爲戰，衆來散渙，於是備受中華元老威脅，惟守將表演尚好，而元老各將亦無的放矢。結果兩無建樹，

賽畢，由記者體育會名譽會長周湛光頒獎，各隊俱獲銀盃及紀念章，然後散場。四隊陣容列下：

（記者隊）郭琳舫（上）　陳斌（下）　劉希文　梁林榮（下）　吳霆　黃奇名（下）　馮金滿（下）　秦寧（上）　柳秉衡（上）　林友培（上）　頓女榮（下）　黎汝之（上）　鄒國榮（下）

（中華元老隊）陳煥賢　梁郁達（下）　鄧鑄榮（上）　陳洪光　林玉英（下）　何佐賢（上）　郭善仁（上）　黃永年（下）　蔡炳芬（下）　馮炳榮　葉九皋（上）　郭琳褒　吳官生

（佮星隊）譚酒醴　羅漢定

（裁判隊）曾少明（下）　陳森（上）　楊培生（上）　羅偉民（下）

陳滋輝（下）　謝天（下）　曾夢平（上）　楊彬（上）　文齊棋　陳小泉（下）　黎兆林（上）　鄧月明　張天賜（下）　馬標醒（上）　曾天來　楊工良　陳其熾　馬耀　黎浩榮（上）　張惠堂　李仁聲（上）　張滿頌（下）　黃少泉（下）　梁士堂（下）

體壇西洋鏡
朗子

馮二叔近來閉門練球，然而網球，不是踢的球，卻是拿木棒來擊的球，因爲二叔今年又參加南華會所辦的網球賽，過去他曾一度獲得冠軍，爲要保持水準，不得不稍作練習，因此日來時見那網球通在華人行八樓，操練上落袋。

× × ×

有人問他對於足球如何，今年還踢嗎？他沒有肯定的答覆，大概要看情勢如何，纔可決定。不過他目前的意思，是想追隨依歷聚學習怎樣訓練人，好使將來也有一點根據來訓練後進。

× × ×

足球總會秘書蘇沙，也是聖約瑟隊的主幹人物，本季說服胡好把馮紳聰和左脚王陳盛雲效力，可是馮許兩人，生怕外間不諒解，所以到現在還沒有露過面。蘇沙對於這件事，實在不少，白費一番心血，變了得物無所用，因此他抱怨中國人太自私，並又舉出例子來說：「包家平和張錦順何嘗不是聖約瑟練出來的華藝，現了他們去，聖約沒有一言組，可是今天聖約要請馮許兩人相助，中國人便不肯放了。」言下頗有憤悒的神色。

× × ×

據名利游泳會所主辦的全港公開游泳冠軍賽，有些物得讚美，但有些卻令人感到非常不滿。令人讚美的部分，就是辦事精神好，比賽依時開始，場內秩序整齊。使人不滿的是裁判欠公，比賽項目過於自私，黃景垣的花式跳水，是應得第一的，可是卻給幾多利舍的評判員把分數壓低，致評判員所給的分數與其他的幾位評判員所給的相差很遠。週蘭柏勒拉跳的時候，他知道時別另眼相看，因此黃景垣在這種不公平的情況下，失了冠軍的地位。男子一百碼自由式和男子五十碼自由式，羅帝炳和張戒林遭遇同樣的不幸，總爲評判，五名當中佔了四名是洋人，結果兩人在多數表決的原則下，犧牲了一個冠軍和一個亞軍。

× × ×

項目方面，埋該會說是根據萬國游泳聯會的項目，其實有許多是不合潮流的了，如五十碼自由式這種短途競賽，已被世運會拋棄了，但該會因爲他們的實力好，還是保留着。又例如女子胸泳，就祇有一百碼一項，而沒有二百碼的項目，但男子普泳，一百碼之後，還有一項一百五十碼，有點令人費解。

東莞同鄉會 籌備辦義學

【新聞社】東莞同鄉會，前（四）晚舉行監理事聯席會議，議決在九龍舉辦義學夜校。預算假油麻地文化中學校及旺角兼善學校等地點，設立義學夜校兩間，並決議由現任理監事，爲當然校董，學校經費由各校董分別負責。預料此計劃於前短期間內即可實行。

平正校慶 叙餐聯歡

本港平正高級會計學校，爲香港會計名流合辦，以推行新式會計爲主旨。戰時遷入廣西梧州。光復後，即重返本港在灣仔復校，並增設九龍分校。昨爲該校十一週年紀念日，特假六國飯店禮堂舉行聯歡敘餐會，並有餘興節目，場面熱鬧。

青年會詠團 徵求團友

中華基督教青年會，爲組織少年歌詠團，已於前週成立。延請音樂名家擔任指導。該團現有團友四十餘人，定於每星期六下午七時半至九時練習，刻仍繼續徵求團友，參加者，可到該會事務部報名。

汕警隊征港 籃聯商對策

【大衆社】港九籃球聯會，定今日下午一時，假大酒店樓下舉行委員會議。商討汕頭警察籃球隊來港比賽事項，希各委員依時出席。

乙組足球聯賽 今日四場對壘
陸志對陸華將有劇爭

【本報訊】足球季開始以後，球迷便不愁沒有球賽看，只要你不管它是甲組也好，乙組也好，便可以使你看得滿足。這一週的足球賽程，總會已正式發表，因爲陸軍方面，會參加軍人本身的聯賽，不能在非週末出場，所以秩序略有變更。下面是今明兩天的賽程：

△今日秩序

△乙組聯賽▽下午五時半　球證

船塢隊　對　海軍隊　海軍場　李炳渠

警察隊　對　聖約瑟　警察場　西維亞

律文員　對　中華會　約瑟場　巴烈圖

陸文員　對　傑志會　南華場　麥堅時

七日（星期四）

△勝利盾初賽▽下午五時半

軍聯隊　對　華聯隊　海軍球場　楊格

△乙組聯賽▽下午五時半

葡教會　對　大學堂　陸軍場　哥連士

電車隊　對　太古隊　南華場　卡拉雅

今天的四場比賽，一點刺激也沒有，稍可以看的，便是陸文員對傑志會；如果傑志沒有甲組球員上陣，兩隊必有劇爭。能夠得勝的，是中華和律文員，和電車勝船塢隊。還有一場，警察對約瑟，也會有劇戰。

利航 香港 廣州線

新利客輪 特設備華麗餐廳 聘樂隊隨船伴奏

農曆九月初四 國曆十月六日 星期三晚九時開行

港泊寶德碼頭　省泊靜興碼頭

西餐房卅元　餐樓廿二元　尾樓十六元　大倉十二元

定艙洽票處本船務行　永樂街五十二號

和祥發船務貿易行啓　電話二〇〇二一

招商局 船期公告

船名	船別	開往地點	離港日期	停泊地點
海泰	貨	湛江	十月八日	本局碼頭
海康	貨	上海	十月十日	

船期如有更改恕不另行通知 請隨時向本局洽詢

本局承運天津青島及漢口各埠轉口貨物快捷妥當運費低廉 貨客付貨請洽本局接洽處荷

地址：干諾道西十五號　電話：三一六三三

航空班期
電話 25670 58255　空運旅行社報告

飛往地	公司別	星期	起飛時間
上海	中航	星期一至六	中午12時45分
		星期日	11時
		五	下午2時30分
		二日	下午6時25分
	中央	一三五日	上午8時
		二四六	上午10時
	民航	二四六	下午10時
	法航	二	9時30分
廣州	中航	三五	上午8時40分
		日	上午8時30分
			下午2時15分
		每日	下午4時40分
	中央	二四六	上午10時
		二五	上午9時
		一三四五日	上午8時
	港航	每日四班	上午9時
			上午11時20分
			下午1時40分
			下午4時
廈門	中航	每日	上午8時
		日	上午8時30分
	中央	一四五六	上午7時
		每日	上午8時
南京	中央	四	上午8時正
汕頭	中航	四六	上午8時30分
		日	上午8時30分
		每日	上午8時
		五	下午2時30分
	中央	二三四六日	上午8時
南昌	中央	四	上午8時
昆明	中航	日	上午11時25分
	中央	二五	上午9時
重慶	中央	日	上午7時
柳州	中央	二五	上午9時
海口	中航	三五	上午8時40分
仰光	中航	日	上午11時25分
	英海外	四日	上午7時30分
	國泰	一	上午7時
西貢	法航	日	上午9時
台北	中航	六	上午8時30分
		二	上午9時
	中央	二四六	上午8時

飛往地	公司別	星期	起飛時間
檳林港	中航	每月一三週星期三	上午7時40分
馬尼拉	菲航	六	上午1時30分
		三	1時30分
	國泰	一四	下午2時30分
		二五	下午2時
	環汎美	一	下午4時45分
		三	下午4時45分
		六	下午4時15分
曼谷	暹航	二六	上午9時
	英海外	六	上午8時
		四日	上午7時30分
	太平洋	六	上午8時
		三	上午7時30分
	中航		暫停
	環汎美	二	上午10時30分
		四	下午4時30分
		六	3時正
	國泰	二	上午7時
	中央	十月十九日	上午9時
星洲	英海外	六	上午8時
		一	上午7時
		五	上午7時
	國泰	五	上午7時
	太平洋	三	上午7時
	暹航	二	上午9時
[illegible]	中航	日	上午8時30分
三藩市 檀香山	汎美	一三	下午4時45分
		四	下午4時45分
		六	下午3時
		六	下午4時15分
		三	下午5時30分
	菲航	六	下午1時30分
		二	下午1時30分
	航中	六	中午12時45分
加爾各答	英海外	四日	上午7時30分
	法航	日	上午8時
	中航	日	午11時25分
	汎美	四	4時30分
		六	3時
海防河內	法航	一	上午7時30分
東京	英海外	四	上午7時半
	汎美	四	下午3時
倫敦	英海外	四日	上午7時
巴黎	法航	五	上午9時
		十月十五日	

交通指南

內河輪船行期

船名	日期時間	泊碼頭	電話
（往廣州）			
利航	六日晚九時	寶德	20021
成興	七日下午八時	同安	30537
粵華	六日下午八時	新安	25526
粵運	六日下午八時	三角	20574
海山	七日下午十時	寶德	23359
佛生	六日半夜	西江	22338
佛山	七日零時三十分	省港	20116
金星	七日下午八時	三角	20574
西榮	七日下午八時	海安	25425
東興	六日半夜	永樂	
永興	六日下午八時	同安	
（往澳門）			
廣東	每日下午三時	元安	27308
廣西	每日上午八時半	元安	27308
江平	每日下午三時	威林臣	
武穴	每日下午二時	省港	20116
德華	每日上午八時半	德安	31156
祥興	每日下午五時	同安	31288
（往江門）			
佳海	七日下午十一時	寶德	23359
文星	六日下午十時	永樂	28522

郵局平信截信時間
（掛號及包裹較平信早半小時）

六日　星期三　《空郵》

（九局）七時半十時十二時半三時廣州

（總局）七時九時半十二時二時半廣州

九時半：上海

十時：馬尼拉　檀香山　美國　加拿大

三時半：上海　南京　漢口　青島　北平　厦門　汕頭　台北

五時：曼谷　仰光　加城　加拉治　巴達　開羅　羅馬　倫敦　日本

《海陸郵》

七時半：二時：四時：澳門　前山

十時：福州　基隆

一時：美國　加拿大　中美　南美　洛杉磯　汕頭

二時：廣州（火車）

三時：上海　曼谷　馬尼拉　巴達維亞　毛里西亞　蒙巴薩　羅倫索馬貴斯　南非　貝拉　達爾班　厦門　日本

五時：江門　廣州

今日入口輪船

船名	西名	來處埠名	碼頭	公司
海泰	HAI TAI	湛江	（招商局）	招商局
格蘭總統	President Grant	美國	民城（昂船洲）	總統
馬來怡美利	BRADEVERETT	上海	（B 16）	福來
盛京	SHENG KING	上海	（大阪）	太古
哈定總統	President Harding	美國	民城（九龍倉）	總統

入口船期預告

船名	西名	來處埠名	到期	公司
蒙孟士菲	Mount Mansfield	上海美國	七日	總統
海神	TRITON	馬尼拉	七日	天祥
夏美蓮	HERMELIN	曼谷	七日	多利順
印度怡美利	REBEVERETT	新加坡	七日	福來
緬甸怡美利	CARRICK BEND	馬尼拉	八日	福來
印度郵	INDIAN MAIL	美國梁城	八日	福來
多倫士	TORRENS	上海	八日	多利順
濟南	TSINAN	汕頭	八日	太古
南昌	NAN CHANG	新加坡	八日	太古
海洋前驅	PIONEER SEA	美國	九日	美輪
寶樹雲	BOISSEVAIN	日本	十日	渣華
新疆	SINKIANG	鴻基汕頭	十日	太古
積士亭馬士基	CHASTINE MAERSK	美國	十日	捷成
海陽	HAI YANG	汕頭	十日	德忌利
茂生	MAUSANG	山打根	十一	渣甸
友麥斯	EUMAEUS	英國星洲	十一	太古
永生	WING SANG	上海基隆	十一	渣甸
夏連臣	HEINRICH JESSEN	德里星洲	十一	渣華
萬輪士	VAN HEUTSZ	厦門	十一	渣華
財生	CHOY SANG	新加坡	十二	渣甸
安地來蓬	ANDRE LEBON	馬賽西貢	十二	法郵
海利	HAI LEE	新加坡	十三	多利順
芬活	FERN WOOD	美國	十三	多利順
中國郵船	CHINA MAIL	美國	十三	福來
芝沙丹尼	TJISADANE	馬尼拉	十三	渣華
潘拿市	CITY OF POONA	上海	十三	銀行
德威拿	TREWELLARD	日本上海	十三	鐵行
克來教那斯	CLYTONEUS	英國星洲	十四	太古
雲南	YUNNAN	紐西蘭	十四	太古
哥夫前驅	PIONEER COVE	馬尼拉	十四	美輪
地理司倫	TRESILLIAN	英國星洲	十四	鐵行
芝巴德	TJIBADAK	孟家室	十四	渣華
亞羅士	AROS	澳洲各埠	十七	天祥
樂生	LOK SANG	星洲	十七	甸

今日出口輪船

船名	西名	開往埠名	碼頭	公司
海潮	HAI CHIAO	上海	（昂船洲）	招商局
三民	EMPIRE FARRAR	曼谷	（油蔴地）	永豐祥
格蘭加利	GLENGARRY	基隆日本	（藍煙通）	渣甸
成功	CHENG KUNG	曼谷	（油蔴地）	招商局
刁士金美時	STEEL CHEMIST	美國	（A 12）	太平
堅倫巴	CANANBAR	海防	（油蔴地）	寶平
四川	SZECHUEN	上海仁川	（B 10）	太古
海陽	HAI YANG	汕頭	（德忌利）	德忌利
士打馬力加	STRAAT MALAKKA	岷城南非	（A 10）	渣華
天山	TIEN SHAN	海口	（油蔴地）	招商局

出口船期預告

船名	西名	開往埠名	日期	公司
格蘭總統	PRESIDENT GRANT	美國	七日	總統
格蘭納	GLENAPP	上海青島	七日	渣甸
顯生	HIN SANG	山打根	七日	渣甸
福州	FOOCHOW	橫濱神戶	七日	太古
奉天	FENGTIEN	新加坡	七日	太古
芬菲露	FERNFIELD	岷城美國	七日	多利順
加力馬士基	GRETE MAERSK	岷城澳布	七日	捷成
蒙孟士菲	Mount Mansfield	岷城美國	八日	總統
德生	TAK SANG	星洲仰光	八日	渣甸
海神	TRITON	上海日本	八日	天祥
盛京	SHENGKING	上海	八日	太古
海泰	HAI TAI	湛江	八日	招商局
印度怡美利	R BEVERETT	上海神戶	九日	福來
印度郵	INDIA MAIL	濱日美	九日	福來
馬來怡美利	BRADEVERETT	馬尼拉	九日	福來
多倫士	TORRENS	歐洲	九日	多利順
蘇州	SOOCHOW	澳洲	十日	太古
海洋前驅	PIONEER SEA	馬尼拉	十日	美輪
緬甸怡美利	CARRICK BEND	星洲孟買	十日	福來
潘拿市	CITY OF POONA	歐洲	十一	銀行
南昌	NAN CHANG	橫濱神戶	十一	太古
夏連臣	HEINRICH JESSE	汕頭廈門	十二	渣華
萬輪士	VAN HEUTSZ	星洲德里	十二	渣華
安打里毅	ANDRE LEBON	上海橫濱	十二	法郵
亞超士	ACHILLES	歐洲	十二	太古
芝沙丹尼	TJISADANE	孟家室	十四	渣華
永生	WING SANG	上海基隆	十四	渣甸
中國郵船	CHINA MAIL	上海美國	十四	福來
捷喜	PRODUCE	澳洲	十四	太古
芝巴德	TJIBADAK	廈門	十五	渣華
財生	CHOY SANG	上海日本	十五	渣甸
哥夫前驅	PIONEER COVE	美國	十五	美輪
塔士門	TASMAN	馬尼拉	十六	渣華
德威拿	TREWELLARD	星洲英國	十七	鐵行
地理司倫	TRESILLIAN	上海日本	十七	鐵行

廣九鐵路

《由廣州至九龍》

	車別	時間
大沙頭開	快車	上午8時25分
	慢車	上午9時30分
	快車	下午2時45分
	快車	下午4時35分
	貨車	上午11時15分
九龍到	快車	下午12時55分
	慢車	下午6時56分
	快車	下午7時15分
	快車	下午9時11分
	貨車	下午9時38分

《由九龍至廣州》

	車別	時間
九龍開	快車	上午8時20分
	慢車	上午8時55分
	快車	上午10時5分
	快車	下午3時25分
	貨車	下午1時14分
大沙頭到	快車	下午12時50分
	慢車	下午5時50分
	快車	下午2時50分
	快車	下午7時55分
	貨車	下午7時5分

英段車

《由深圳至九龍》

深圳開	九龍到
上午7時10分	上午8時15分
上午10時8分	上午11時14分
下午12時25分	下午1時30分
下午2時25分	下午3時37分
下午3時48分	下午4時51分
（軌道汽車）	
下午6時	下午7時2分

《由九龍至深圳》

九龍開	深圳到
上午8時45分	上午9時48分
上午10時32分	上午11時36分
上午11時45分	下午12時49分
（軌道汽車）	
下午2時10分	下午3時13分
下午4時13分	下午5時15分
下午5時45分	下午6時51分

各地通信

上海人心惶惶 搶購潮更洶湧
中午剛過商店便關門 外埠的人都趕去搶買 超過限價也沒人管了

【本報上海通信】關於市民搶購風潮，蔣督導員辦公處非常注意，四日早晨俞、蔣兩督導員曾商談半小時，事後又召集軍警各部舉行會商，討論具體對策。據該處發言人說：搶購風潮有兩個原因：一方面是市民的神經過敏，以為加稅貨品漲價後，其他物品也要上漲，紛紛搶購；另一個原因是搶購以後，商店恐怕物品賣出難以補進，故提早打烊。這兩種現象都是不應該有的。辦公處擔保，除加稅貨品外，所有一切民生日用品一概不會漲價，盼望市民不必恐慌。至於目前的搶購現象，除社會局已規定布疋呢絨每人憑身份證限購一丈五尺以外，辦公處近正計劃擬訂更具體的對策。

社會局規定市民限購呢絨布疋，要憑身份證購買，每人限購呢絨一丈五尺，一年只能買一次，布疋每人每三月限購一丈五尺。買後在國民身份證上蓋章。首先限購這兩種和絨線，以後其他日用品如襯衫、襪子、汗衫等，都要一律憑身份證購買。

在這次的搶購物資狂潮中，有幾點是值得注意的：㊀大家忙着搶購，沒有人注意是否超過限價，即使超過，也不會再有人去檢舉，因為你不買很快的就被別人搶買去了。㊁一般衣料和百貨商店中的貨物，經過連日市民搶購，已搬掉一半到三分之二，店中賣掉了，向廠中補不進貨，因為廠裏也補不進原料。像回力球鞋，廠中送貨車到達經銷店後，立即有人跟隨進去，一下子就賣光了。商店有貨不能拒絕不賣，工廠對老客戶也不能不多少供應，這樣下去，工商業手中的存貨，都可能變成金圓券，物資分散到廣大的消費者手中去了。㊂外埠到上海來購物資的仍很衆多，據兩路局消息，這幾天京滬、滬杭沿線來往上海旅客較平時增加二倍，各班上下車都擠滿了。大都攜帶貨物。路局警務處雖會同憲兵和戡建大隊採取突擊檢查，但並非每天或每班車檢查，且目標注重金鈔及禁運物資，對普通貨物無法干涉，故物資外流的現象仍很嚴重。㊃這幾天銀行錢莊的存款，一般私人存戶的存款提取很多，而工商業尤其門市商店的存款大增。（五日寄）

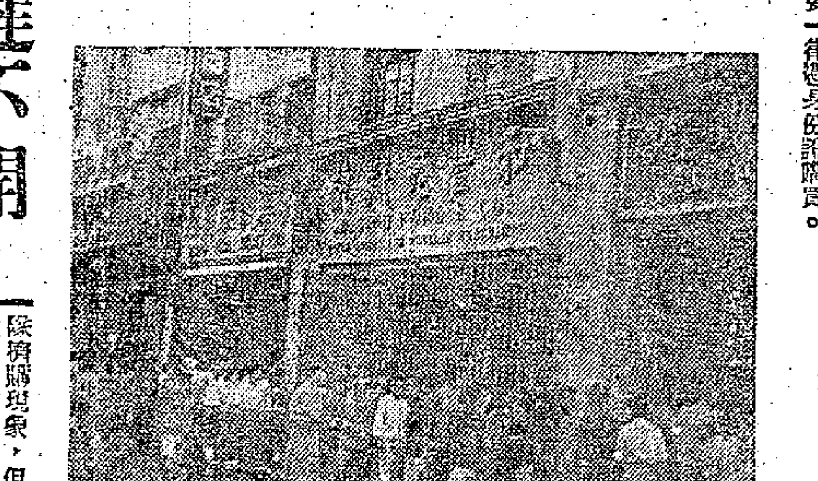

商店之門遲遲不開 顧客如潮早在等候

【本報上海通信】日來，人心惶惶，掀了搶購物資，各商店人潮洶湧，亂得水洩不通，一切物品都被搶購。商店老板卻一點也不開心，賣出就買不進，都提早打烊，鐵門拉上。四日這天中午後，南京路、霞飛路等的商店都關上了門，門外卻仍然有許多人張望。

四日這天，許多店舖都挨到上午九十點鐘纔開門，但顧客們已老早等候在門口。南京路一帶的著名綢布號和河南路的呢絨店前，大清早顧客就排立行人道上，開門後潮湧而入，秩序極為混亂。滿櫥貨物，頃刻搬空。河南路各呢絨號於上午十一時即採取緊急措施，紛紛拉閉鐵門，只出不進，內衣料大都被搶購一空，只剩質地粗劣，式樣不新，狼狽不堪。若干棉布店已高貼白紙，寫明每人限購一丈五尺，但限制數量並不能減少顧客的擁擠。在外灘一帶可以遇到許多從浦東渡江而來的農民，匯濟數疋的布，滿載而歸。

有許多市民，因呢絨綢布店大擁擠，軋不進去，就把目標轉移到棉織品和百貨上去。這幾天百貨店的營業額較平日要增加三四倍到十多倍。南京路四大公司也整天擠滿顧客，爭先恐後的購買東西。本來陳設精緻的貨櫃，已顯得零亂，店員沒有閒暇，也無須再佈置櫥窗。搶購以後，貨物種類已殘缺不全，就西裝襯衫一樣說，十四吋左右的已不易買到，剩的都是十五吋以上的大領口。最可笑的，麗華公司鈕扣櫃台上也高懸「每人限購一隻」的字樣。各公司湧進湧出的顧客，女性約佔七成，男的較少。這大約因為不是星期日的關係。永安公司樓下的手帕部和化粧品部，為女客搜購的最大目標，玻璃櫃裏的樣品所餘無幾，較高貴的化粧品已完全絕跡，只有文具簿冊部前顯得最冷落。

食米限購五斗 鮮魚雞蛋絕跡

米店中雖然尚無排隊搶購現象，但大批的食米已無法買到。普通米店中，每人限購五斗。小菜場上，鮮魚絕跡，雞蛋也不見了好幾天，菜蔬又貴又少。物資供應局原來大批拋售的冰淇淋，四日這天也都停售了，罐頭食品店中各種罐頭食品每人限購一聽，而且當場開封。

香煙漲價後，各煙紙店已照常營業，但生意已清淡多了，黃牛黨的目標也轉移到別處。頤中煙公司四日尚未派貨，因此市上高級煙如白錫包、三砲台、大前門等仍未出現。

因為搶購風潮的影響，近幾天來各食油商店也擁擠異常，各店所存食油都搶購一空。（五日寄）

節約也學美國 星期五不吃肉 上海市準備這麼做

【本報上海通信】提倡節約，一星期中一天不吃肉，社會局長吳開先已和吳市長蔣督導員談過，原則上都同意了。吳局長說：美國是每星期五不吃肉，上海還是擇在每星期五不吃豬肉、牛肉、羊肉，一律不准上市，強制執行。現在只等吳市長批准後就實行。（五日寄）

中紡公司的第二門市部只准有身份證的市民進去，門外擠滿了人。（本報滬館攝影部攝）

英國料子美國貨 九月衣裳爭剪裁

【本報上海通信】呢絨店和西服舖子都擠滿了顧客，他們都趕着添新西裝，為什麼大家都湧着這幾天做西裝呢？季節的變換，當然是一個理由；實行節約，舶來呢絨將不准出售也是一個理由，要是還有其它理由的話，那一定是經濟上的什麼理由，這留着等經濟學家來研究吧。

前些日子報上登着，一家西裝舖子因一套西裝縫工要二百五十圓到三百圓，害得那個洋老板被警局抓了進去。這家舖子開設在南京東路近四川路，招牌叫施昌。這家的縫工可說是上海最高的了，老板抓了進去，現在縫工還得要二百圓。至於上海人以為「牌子商號」的培羅蒙，他們的縫工是一百卅多圓，一身好的花呢秋裝連料子就要五百圓。施昌對門的葛來洋行每套縫工是一百圓，衣料大概在三百圓左右。

了，據說是道地的英國貨了。再到惠羅公司去看看，英國料子有些標價碼，那些標價的是一百四十圓、二百圓一套，或者七十、八十圓一碼，可是有些沒有標價的料子，上去問一問就非得四百圓以上一套不可了。為甚麼要這樣貴呢？英國料子進口少，有也是從香港走單幫帶來的。這些高貴料子，高貴公司的顧客大都是商人。據培羅蒙職員說：每天差不多要定出去十多套西裝，有時一個星期後可以穿樣子，現在是約期必誤了。老闆說有一個男明星去西裝店定了一身秋裝，去穿了七次樣子纔穿到，而且還只穿了半身。您說好呢，誰叫這些人都擠着、趕着做新衣服呢？

在朝西走一程，在南京西路和林森中路一帶的中等西裝舖子去比較一下，普通一點的每套一百三十元、一百五十元也可添一身新裝了。夥計當然口口聲聲說都是英國料子或美國料子，如果你以「一分行情一分貨」的俗語應用上去，就不會被他花言巧語蒙過了。這類店舖中南京西路茂名路口的綠茂算是最有名的了，生意當然也很旺盛，星期六下午竟掛出了牌子「星期六下午停止營業」。為什麼中國商店也這樣洋派起來了，不禁令人想到別處去。

現成的西裝就較便宜了，ADK每套售一百五十多圓，已是上等貨色了，上裝售卅六圓到七十圓，不過相似料子的上裝，在吳淞路一帶四十圓也可以買到了。普通小市民就在這裏解決了他們的秋衣問題。還有一種沒有店面的裁縫店，老板拼了包袱去寫字間兜攬生意，不過這些上門的裁縫也分了等級，縫工每套廿圓起，四十圓、七十圓都有，那是要看他的手工、鈕扣等來決定了。南京路中央弄可以淘到價廉物美的美國現成西裝，不過也有以本地貨來混充的，你如有眼力和識貨的本領，就可以買到便宜貨，還得加上「速戰速決」的決心，今天看中了，明天「便宜貨」便給別人搶去了。（五日寄）

太原悲慘相
公務員沿街叫賣 人們的生活痛苦

【太原通信】「吃了上一頓，計劃下一頓」，「吃了今天的，計劃明天的」。這已是太原一般人的實際生活情形了。公務員借一把錢或是挑着擔子沿街叫賣西紅柿，山藥蛋，也不是希罕的事。近來百物上漲，人們的生活較前更苦了。太原市經管會為了嚴格實行財經緊急改革的緊急命令和穩定市面物價，已將本市八月十九日一般重要生活日用品價格公布出來，要市民遵循；並根據民們的意見，誰不遵循打死誰！（九月廿九日寄）

大衆顧問
醫業問題解答

（一）

編者先生：敬請借貴報篇幅的一角，解答下列問題，如蒙俯允，不勝感謝。

問：㊀近患俗稱「風疹」一症，其狀起於皮膚，稍為突起，成圓形或不定形，且能漸次加大，且發微癢，但旋即退去，每遇風似加劇。經醫注射溴化鈣及氯化鈣共三支，然僅能止於一時。請問：㊁此症係神經衰弱所引起血液過敏抑係貧血象徵？㊂有無特效藥或其他藥品治療？㊃應注意何種食物或增加何種營養？（施）

答：㊀神經過敏（非神經衰弱）。可能有兩種原因：㊀消化不良；㊁注意消化並試服Benadryl。

（二）

問：敬啟者：敝人惑有疑難，祈解答為盼：疑問數則，

㊀敝人現年廿五，身體一直很瘦，然近來更甚，體重減輕十餘磅之多，曾先後去名西醫處施行全身檢查過，而答覆是：血液、大小便、心臟、肺各部都很正常。許多醫生都解答不出。然我自己知道我的原因在於每於便前有點透明液流出，近來更多，大概即在於此，而醫生之回答均謂無關宏旨，請醫生代醫好此病症，均謂無礙。我便前滑精，已有年之久，一直未能醫好，請問港、九有無專醫是症者？㊁睪丸下垂，是否表示不健康？㊂胃部當食水後常攪動後作響，未審是否為消化不良？（O．W．P．）

答：㊀有些人患了淋病，治好後尿道緊縮，小便時會擠出精液，時間久了是難以治癒的，但也無大礙。㊁是身體弱之故。㊂胃部下垂之故，與消化無關。

（三）

問：編輯先生：現有疑問數點，請賜答：㊀我婚後六月，每月經來時，平均遲至五星期到六星期不等，每次來時腹微痛，此是何種原因？需服什麼藥？㊁上月六星期後始來經，來時血液成赤褐色小塊狀，六、七日後才乾淨，且腹時作微痛，曾看醫生二次，一云為月經遲慢所產生之現象，一云是小產，其究竟是什麼？㊂此次又五星期未曾來經，前兩日有淺紅色之極少血液流入褲中，先以為是來經之徵兆，結果並未來經，此為什麼原因？有何影響？（靜珠）

答：單憑你信中所說是難以斷定的。經期不准有時是因為懷孕，有時是因為身體有病，有時是因為初結婚後的生理變化。最好到大醫院（如廣州中央醫院）請產婦科醫師仔細診治。

（四）

問：編者先生：煩你將以下疑問答我吧：㊀晚上睡眠到半夜時，何以見手腳麻痺呢？是否貧血？㊁面色蒼白，冷天見手腳冰凍，有時冷得發抖，是貧血抑或體弱所致？㊂臨睡時喝了一杯茶，晚上便要遺精，但多數如是，有何方法使不遺呢？㊃以上的症是貧血嗎？如沒有錯了，可否吃肝精丸？㊄瑪麗醫院門診，收費若干，比醫生廠得多嗎？（聖）

答：照一、二兩問題看來似是貧血，可服吃肝精丸。喝茶遺精大概因濃茶刺激之故，與貧血無關，可少飲茶。官立醫院門診是不收費的。

狂潮波及蘇杭
上海黃牛黨大批出動 鎮江無錫市場也紊亂

【蘇州通信】今日有大批黃牛黨由滬來蘇，分赴各商店搶購貨物，首先着眼於絨線，西藥等重要日用品，繼則呢絨，布疋，五金等物。若輩均為青年男女，組織龐大，資力雄厚，蘇邑各店原已存底枯竭，每日僅勉力應付市面，見勢不佳，大都打烊以避其鋒。現當局以若輩擾亂市面，危害民生，特嚴令緝捕法辦。（四日寄）

【杭州通信】滬黃牛黨來杭，大量搜購外國化裝品，市上缺貨更甚。今物價突趨嚴重，香煙糖均停業，布店下午三時打烊，金舖暨長間稍開，米市缺貨，市民爭往購買，除肥皂等數物外，均有黑市，人造絲等已逾限價一倍。（四日寄）

【無錫通信】國西路稅奉令增加，錫地尚未實行，致搶購料紛紛發生，指揮所、戡建隊、縣政府，於今日下午四時開會，決定照加，定五日晨核定後，立即實行，以免黃牛黨搶購。又錫地日用各物均有人搶購，情形混亂，綢布店應付為難，提早收市，美其名曰「盤存貨，辦理登記。」黃牛雖經當局拘獲數人，惟數量仍見增多。（四日寄）

【鎮江通信】邇來鎮市場紊亂，除銀樓業已於今日起暫停營業，米廠以停供日電藉口，停止供應門市，五洋各貨復以稅率增加，亦陷於麻痺狀態，棉紗棉布亦同時匿跡，蘇省府丁主席今特親自微服出巡，渠將對囤積居奇操縱物價之不法商人，予以嚴懲，又戡建大隊已有一部份抵鎮，刻正積極展開檢查工作。（四日寄）

秋風瑟瑟 仕女添衣
大衣一襲金圓六千

【本報上海通信】秋風瑟瑟，天氣轉涼，靜安寺路霞飛路女式時裝公司櫥窗內的模特兒都換上了花樣翻新的時裝，很有吸引行人的魔力，因而格外使人嚮往。據說家家都照限價，以時裝遐邇聞名的同孚路在大修門面，招徠顧客。星期日，每家時裝店、呢絨店、布店都顧客盈門，擁擠非常，那些仕女們都利用假日來選購自己滿意的新裝。

靜安寺路的時裝公司，只有洋人和高等華人纔敢去問津。公司內琳瑯滿目，呢的，皮的，應有盡有，袖子上部打褶，下面袋形，背面波浪式，穿了走起路來，一擺一擺，難怪叫「司馬脫」。一件玄狐大衣，六千金圓一件。現成的大衣最俏，定購的大有人在。海上早已搶購一空，要買，需定做，先付定洋七成，雖然價錢比一般的高，但定貨的主顧並不在少。

霞飛路呂班路口時裝店鱗次櫛比，是一班珠光寶氣的太太小姐的神往地帶。她們每逢添製新衣，非去那裏不可。那邊的時裝鮮艷奪目，價廉物美，海勃絨大衣連手筒每件只要一二〇金圓，而且顏色方面，銀灰、咖啡、深藍，一應俱全。濤花呢袍料一段金圓三十四元，闊綽的太太挑了一件深深的，毫無躊躇地便買下了。同孚路上，家家生意興隆，買主不遠千里而來，除了定大衣外，還打算買點絨線，織件絨線衫。但是絨線店內十櫃九空，即使有，也只是零星幾安而已，問老闆幾時有貨，他搖頭嘆氣地說：「哈人曉得？大概在大家不要穿絨線衫的時候。」

茂名路的中紡第一門市部，門口黑壓壓的一堆人頭，這些公教人員為了六碼淡藍色的美式呢，從黎明站到中午，黃牛黨貪婪無厭，夾雜其間，一再搶購，擾得秩序大亂，公司無奈，急電飛行堡壘求援，雖開到三十多人，吼得聲嘶力竭，要大家排成長蛇陣，但仍然無濟於事。女教員們被黃牛擠出行列，她們氣得直嚷；又有兩個目不識丁的母女，半夜就守在中紡門前，結果還是被壓中的大力士軋了出來。她們被擠得汗流浹背，半身透濕，站在旁邊哭哭啼啼地哀求飛行堡壘的警員代想辦法。（四日寄）

「福州的蔣經國」 李良榮也「微服私訪」
閩省新舊任主席已經交接

【本報福州通信】閩省府新舊任主席於二日上午九時舉行移接典禮。到會來賓特別多，大家要看看這位年輕幹練的新主席。典禮儀式開始，先由劉建緒說話：「政治上職責交卸和接替，正好像運動場上接力賽跑的情形，參加接力賽的運動員，每個人雖然只跑一段路，但全部路程，個個都很關切，在自己的一段路跑完後，能把接力棒交給一位比自己更會跑的人，沒不感到高有興的。在福建省政進程中，前來接替本人的李主席，大家都知道是一位勤儉樸實而又精明能幹的人才，本人有了這樣優秀的接替者，閩政前途一定樂觀。」後移交印信，由新主席李良榮親自接受。接着請來賓薩上將鎮冰、丁超五演說，他們兩位都對劉主席治閩七年，省內安定，頗多推崇；而對新任李主席過去做事帶軍成績很好，表示欽佩，希望李本過去精神辦理省政，建設一個良好的省份。最後，李良榮答話：「我原來是劉主席的部下，三年前，我接了劉主席手創的第二十八軍軍長的職務，到今天我可以向劉主席說：『二十八軍還好。』現在我又來接劉主席治理七年的全省政務，再過幾年我能不能再向劉主席說：『福建政治還好。』我現在不敢預開支票。我的才質不能與劉主席相比，省內各級首長過去以十分努力貢獻於省政的，現在就希望能拿出十二分來，多這二分來補救我所不夠的地方。」

禮畢後，李親自送劉出了省府。後接見記者，李說：目前決先整飭吏治肅貪，公務員生活力求儉廉，凡有不正當行為和貪污事，絕不徇情。對地方派系傾軋問題，使大家有事做，無暇顧及鬧事，則派系糾紛自然日少。

交印後，省府人事尚無多大更動，只派萬成渠為代理秘書長，寬繼為主任秘書。

二日下午四時，李主席茶會歡送劉前主席，席間僅備香紅茶和幾盤光餅。

李主席對公務員的辦公和私生活，都非常注意，在他未接事前，曾穿便服到保安司令部、省立醫院等機關去做過不速之客，也在路上抓過不講理的軍人，一般人已把他看作「福州的蔣經國」，也有幾個機關的首長特地通知各職員們：「今後不得遲到早退。」劉建緒定三日飛滬轉京，這裏各團體都準備熱烈歡送。（童文二日寄）

海派馬甲 流行故部

【北平通信】秋裝已上市，各式服裝不一，尤以女子服裝式樣最繁。最近滬市流行一種高領便袖，長不過膝之馬甲外衣，其領約高二寸，腰袖之便，長不過膝，其鈕扣省式馬甲式，約十數個，質料多係什錦緞或毛呢，刻已流行平市，純係海派式，為秋裝之最新穎者，然其價值每件連工帶料將在百元左右。（一日寄）

這個西洋模特兒身上的那件秋大衣做工，要五十金圓，連工帶料約在二百五十金圓以上，你說貴嗎？定做的人多得很！（本報滬館攝影部攝）

澄海人妖被捕 有人寫信求情

【本報汕頭通信】澄海東隴鎮去月廿五日破獲一男扮女裝誘騙婦女奇案。該訊已略誌本報。該犯被捕後，已由東隴鎮公所轉解澄縣府，訊許多。自地方上知名的紳宦，至今會辦理的[illegible]，很感頭痛。據調查所得，該犯原名蔡文樹，又名蔡文君。他的父親是一個[illegible]，原籍是[illegible]，很早[illegible]。母親是一個賣唱的人，後來改嫁，他便改走一條販賣舊衣的生活，因見到一位能符咒卜卦的[illegible]，拜為師，學習法術，[illegible]……

在服裝店裏陳列着各式各樣的呢大衣，這些都已被小姐、太太們預定一空了。（本報滬館攝影部攝）

南京路有家最大的信大祥綢布莊，不怕顧客太多，儘管讓人去買，大門洞開，門外擁擠不堪。（本報滬館攝影部攝）

綢布店經過一番搶買之後，擠得簡直無法轉身，人愈來愈多，於是不得不上板門，但是裏面還是有大批的人在交易。（本報滬館攝影部攝）

帶賣綢緞的時裝店貼出布告說：「今日售完」。（本報滬館攝影部攝）

這位小姐好容易擠進了一家綢布莊要走了，一個要想買的布料已經空了，非常失望的從拉緊的鐵門缺口擠了出來。像這樣的小綢布舖不知有多少。（本報滬館攝影部攝）

上海市棉布業同業公會的大門緊閉，大門上貼條。（本報滬館攝影部攝）

中下等階級的人，大半在中紡公司購買衣料，因為價格便宜，每天在中紡門市部擠得水泄不通。（本報滬館攝影部攝）

[illegible]小的綢布店，眼見一包包的綢布賣給顧客，深怕一旦賣完，不容易補進，所以每天的下午二時就把鐵門拉上，停止交易，實際上，在店堂裏面還有許多的顧客在爭着購買。（本報滬館攝影部攝）

含羞草式的人物

麗天

含羞草，我不知道屬於植物學中的那科那目，但知道牠有纖弱的莖，五指形的葉，帶着幾朵楊梅球似的粉紅色小花。當年我家裏曾種植過，這不是一種名貴的花，但當時我還是一個孩子，自然不會以名貴與否來決定自己的憎愛的，因此，儘管父親珍視那些名貴的建蘭，我卻始終偏愛這些種在瓦盆裏的羞人答答的小花草。

偏愛是發自孩子的好奇心理的，我對於這花竟居然懂得含羞這一事具有最大的興趣，老是歡喜用手去播弄牠，每次，手一觸去，甚至用口吹去一口氣，立刻一張放的葉兒收縮了，挺直的花兒下垂了，這時，我內心充滿了喜悅，一會兒，收縮的葉重又張放了，下垂的花重又挺起了，內心又充滿了喜悅，究竟喜悅何來，在今天回憶起來，實在很難說出所以然來了。

前幾天，偶遊新界，在道旁又發現了這兩含羞草，大概是氣候與土壤的關係，比從前我家裏的盆景，要肥大茂盛，童心的復活，驅使我蹲下去羞了牠一陣，自然，牠一棵地收縮下垂了一次，我內心也就不自覺地閃過一絲微微的喜悅，但是，心境畢竟不同童時，接着我就想到了見聞所及的某些含羞草式的人物。

曾經有本劇本，叫做寄生草，深刻地刻劃過一些婦女們的寄生生活，我讀過這劇本，也看過這喜劇的演出，看後讀後的感想很多，這個社會正在方生未死之間，各種不合理的生活，便也是層出不窮，寄生草所反映的是婦女問題，但寄生草式的男子又何嘗不多，不過沒有婦女們顯得突出，容易被人發覺罷了。含羞草式的呢？自然也同此情形，彷彿也更容易在婦女身上發現。

過去在大學裏，有一位頂出名的女同學，一個標準的婦女解放的鼓吹者，寫過文章，上過講台，也參加過婦女工作，有一次，我存心氣她，說辦公室裏花瓶實在還不如廚房裏的醬油瓶的使用價值更高。惹得她發表了兩三小時痛斥希特勒的鴻論，當時我不由得由衷的欽服。三年不見，結婚了，好像還不會聽到有孩子之累，但再也不能發現她當初活躍的風彩了，大概是用手輕輕一觸，甚至不過輕輕吹了一口氣，立刻就花葉兒落垂了：算是含羞草式的人物！這是第一型。

我有一個表妹，非常聰明，也非常用功，親長望見到時，老愛鼓勵那麼一兩聲，結果羞成了她一股子嬌滴滴的神氣，在一次偶然的機會中，我介紹過一個朋友跟她相識，大約過了半個月光景，她帶着十分嬌羞的神情向我申訴，說討厭，我那位朋友追求了她，後來我發現了那位朋友非但沒有追過她，而且還有些討厭她的小姐氣，倒是她自己心裡中意了我那位朋友。發現了目標，卻缺少大膽上奔的勇敢。老是在畏羞畏兜兜轉去，畏畏縮縮，閃閃爍爍，隱隱現現的。我痛快爽爽地告訴了她：「這股作風，一定什麼都會失敗。」她當發羞得連枝葉都不敢舒放了。假是，含羞草式的人物！這是第二型。

兩三月以前，香港擾攘熱鬧過一陣選舉小姐的盛典，我沒有那些聲們的「遙與雅趣」，未嘗躬逢其盛，但後來在隔近一家照相館門前，發現了這些小姐們的玉照，卻下意識地望過幾下，小姐們穿的大都是曲線畢露的泳衣，一付怪撩人的樣子，她們賣弄什麼呢？美麗嗎？實在很難說。肉感嗎？也還欠大膽。賣弄的無非是那幾分裝出來的勉強的嬌羞的風情，含羞草含羞草，花不香，葉不美，就憑着忽放忽縮的羞態，來博取人們的欣賞，寄生於出賣嬌羞的小姐們，可憐也就可憐的，但是含羞草式的人物！這是第三型。

這實是一個方生未死的社會，因此，我還要強調一點，又何嘗婦女個個如此，又嘗獨婦女如此！

吳伯齋先生

楊非墨

這位吳伯齋先生，在我們的文官尊級中，我不知道應該列在第幾等。但是有一點是可以確信的，那就是假如果戈理有機會看到他的話，他一定願意在他的小說中，給他一個並不比他的有名的「外套」中的主人公更低的地位。

由上看下：吳伯齋先生的頭髮是「爾納斯式的，蓋着他那個圓圓的臉。在那略嫌扁平的鼻子上，架着一個粗邊眼鏡，單憑這一點，他就覺得自己似乎可以做一個作家。自此以下，如果不嫌籠統，那麼可以說甜和齊利卓別麟差不了多少了。我願意在此說明，凡是這些形容，是因為吳伯齋先生與這些形容都相配。因為論到交際應酬，恭上閣下，我們這位主人公是常常滿意於自己的「外交家的風度」的。而他也常常於「公餘之暇」，在一個晚報的所謂「特別週刊」內寫些文章，使那些他常常說「他們一連常識也少得可憐」的讀者驚服。吳伯齋先生的消息應該是屬於「特別靈通方面」的，上面所提到的晚報——因他的關係而得到過「經濟協助」的一個晚報，是經常在他那裏得到「專電」的材料的。有一天那晚報上登了一條獨有消息，說中國共產黨在哈爾濱內訌，陳紹禹和王明（註）拍案對罵。這獨有的「特電」，也就是出於吳伯齋先生的大手筆。至於說他有些部份像大明星卓別麟，我無法形容。但是如果誰在××省政府下辦公的時間到那邊去看一看，我想他會相信我們這位主人公的「自然的天賦」。

一個人能夠對過去表示不滿，據說就是一種進步；正如迷戀過去是沒出息的人底特點一樣，吳伯齋先生是深信不疑的。所以他常常批評他的上司，只有他目前正追隨着的一個除外。他可以為你詳細地講述他對於以前跟過的每一個上司的劣點。他每一次離開都是「自動請辭」的。如果你問他為什麼要辭呢？這時吳伯齋先生便輕輕地嘆一口氣，他的意思是：對於上司的批評不就是我請辭的最好的註腳嗎？

這裏，是吳伯齋先生的辦公桌。一塊厚玻璃底下一個信封，信封的下款是：「避俗樓書館」幾個紅色的字，這是吳先生的「漢碑」，蒼勁而又深厚，使整個辦公室的人都注意佩服。在辦公桌內右上端，是經常有幾個寫好了地址和姓名的信封的，比方其中的一個，便寫着「陳辭修先生大啓」。那時陳將軍是赫赫的參謀總長，但信封上不寫官銜，可見吳伯齋先生是不落「俗」套的。而尤其重要的是，因此，就令人很容易有這樣的想像：在這信裏，吳伯齋先生與收信人一定是稱兄道弟的了！如因此而令人無可懷疑地相信他們是常常通信的，因為在吳伯齋先生辦公桌的右上方總是常常寄到這樣的信封的原故。否則，就是吳伯齋先生公事太忙了。

不過說他太忙是不妥當的，因為我恐怕因而使人誤會我們這主人公的官階竟低到與繕校員一樣，這是萬萬不可的。因此我不能不提出一點證明，證明在一般值得我們敬重的文官所必不缺少的一點餘暇，吳伯齋先生照例也是有的。我深以能提出這點我們的主人公所不反對的一點證明為幸。

我們的主人公在上午九時鐘上班。大概左手是一個公文包。頗有飽暖之色；右手那枝杖，是廬山避暑的紀念品。到了省政府的大門，用微閣而適度的眼睛，接受了衛兵的敬禮之後，他昂昂然到了他的辦公桌了。他坐下來，先從抽屜中把小茶壺拿出來，換上一些「名貴」的香片。自然，公差走過來添水了。然後他把公文包打開，把一部份的公文拿出來，擺好。又把「避俗樓書館」擺到辦公桌的右上角，擺到連自己都滿意為止。再後把那份昨天的晚報拿出來，把有他的「特別專欄」的一面摺出來，準備抽煙細讀。不，應該說是準備欣賞。欣賞了好一會，現在，他看着左邊那位雖與他同等而年資卻比他略淺的一位同僚，悠然的吸煙，那同僚正在置公文於不顧。他便把那張報紙遞過去。

「×兄！對不起，你能替我看看這篇拙作嗎？因為近來報館的水準低，常常是排得錯誤百出的。而自己看自己文章的，文意通流，又往往容易把錯誤漏過。」

這樣的禮貌，當然使他的同僚難拒絕。於是，吳伯齋先生又去欣賞他昨天才收藏的那方小小的雞血石了。吳伯齋先生不但好收藏，而且大凡中國風雅的，古書圖章，都是無「愛好」的。就因為他酷好風雅，使他在機關中獲得了超凡官階的敬意。自從中秋那天他用名主辦的「歷代名人書畫展」舉行之後，為了看一幅仇十洲的宮絹，我們那位多妻體弱，最近已開始練習太極拳的廳長和吳伯齋先生已有過一次文酒之會了。就算昨天吧，我們的廳長就因信任吳伯齋先生鑑別的眼識，在「古墨林」用了等於我們的主人公半年的官俸的價值，買了一幅米南宮的山水。而這幅米南宮的以前的一個買主，就是吳伯齋先生。那時，他只用了他半個月的官俸。

這兩天，吳伯齋先生常常去「古墨林」。不過，沒有帶他的公文包，卻夾着一袋所謂古書。原來他的辦公桌已另有所屬了。我們看到他，除了古書圖章之外，他又多了一個批評的對象。

婦女們慣用的——第二七九七種語言

簡辰

全世界中被承認的語言共有二七九六種，但是還有另外的一種卻未曾包括在內，那便是婦女們慣用的拐彎抹角的——我們姑且稱之為第二七九七種語言吧！

我問我的妻子：「今天是禮拜幾了？」她回答我說：「今天是洗衣服的人來的日子。去年他是每星期三來的。」這是叫我知道反正今天不是星期三。

一天吃早飯的時候，我和和氣氣的問她：「親愛的，你記得開一張八元四角五分的支票嗎？」「我希望你能去看一看廚房裏的爐子，是不是還能燃火。」她說。我了解到她當然已經開過了支票，不然的話，那裏來的汽油呢？我如果問她：「喂！晚飯我們吃什麼？」她會抱怨地說：「你簡直不能想象在物價這樣高漲的今天為一家人安排一餐飯是一件多麼難的工作。」這使我不能不意會到我不應該挑剔什麼便了。如果我在注視我衣服上那顆將落未落還搭着一條線的扣子時，她就會說：「我只有兩支手啊！我又是廚子，又是女工，又是保姆，一天到晚亂紛紛，一點閒空也沒有。我還得要保持我的頭髮捲曲呢！」言外之音，我又得破費十五塊錢，讓她去美容室修髮去。

有時卻也不難得到一個比較直接的回答，如果我問：「親愛的，我們出去吃飯你贊成嗎？」「容我四分鐘。讓我洗洗臉擦點粉好嗎？」她朗爽的說。

救命

（方成作）

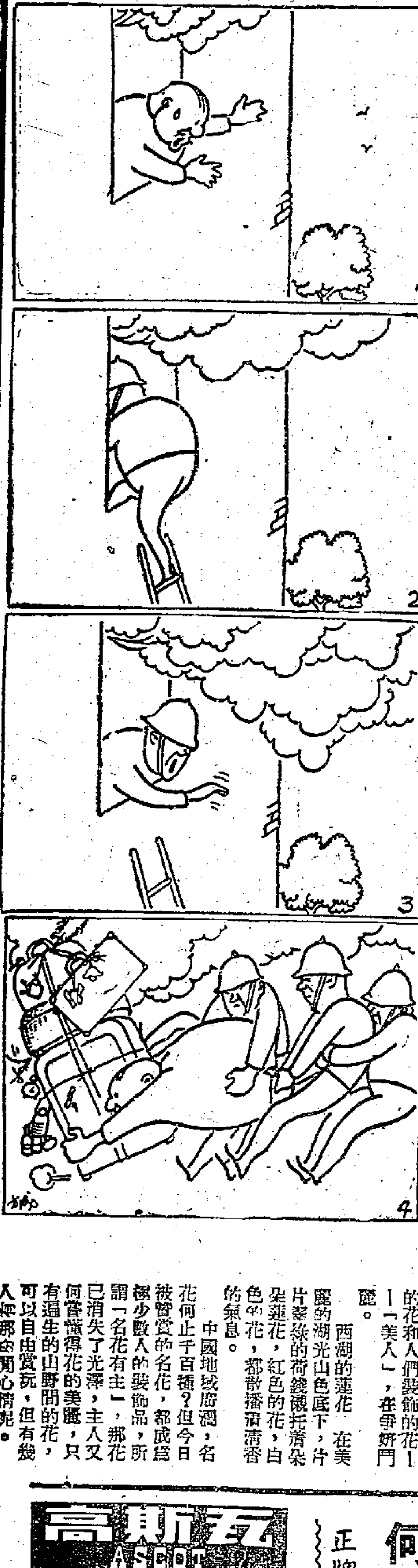

沒有動人之處的「除却巫山不是雲」

徐捷

比較起「亂世佳人」來，「除卻巫山不是雲」是太沒有動人之處了，即是以製作的豪華與不惜功本來說，也不能與「亂世佳人」見一日之短長的。

不管怎樣說，「亂世佳人」的故事要引人得多；雖然它是地主階級沒落的輓歌；但不乏人性的光芒，散落其間，也有其溫潤純潔之處。史嘉莉如夕照之下的荒野，顯出了非比的異采；韓妹的姿妹，則水仙一朵，清新媚人。從原著到演員和導演，它獲得了一種成功：使是觀衆不得不時刻為故事的主人公擔心；不惜為她傾瀉同情之淚。單憑這一點，「亂世佳人」能夠成功一部數度鼎盛的巨片，是理所當然的了。

但是「除卻巫山不是雲」的失敗也正在這一點上面，我們沒有可同情的角色，我們雖然一時馳騁於山道，一時閒遊於小溪，可是不覺景色之美，好似跟隨主人公的足跡，作了一次冷淡的觀察。在根本上，它固然與人生無關；在它自己安排了的天地裏，人物又和觀衆不能相引相吸。好的故事，不僅以情節見長；尤其以情操見長。「除卻巫山不是雲」的原著者，是一個精神生活上的浪蕩者；她用什麼來給人？因為她自己便什麼都沒有啊！

不要說得太遠了，我們還是以銀幕之所見，來談談我們的感想吧！說「珀兒」是一個最愛虛榮的性格吧！也不知為什麼原因，故事的開始便注定了她的命運，似乎這是天生如此，於是讓她走上了險峨的人生之途，但卻把她寫成了一個蕩婦式的人物。誰也沒有為她的行為分擔一點責任，到最後，那集中的表現了荒淫與專横的查理二世，也理直氣壯的離開一邊去了。我為「珀兒」抱不平，作者委屈了她，給她打進了永世不得翻身的十八層地獄。但是作者是女人，女人在這男人為中心的社會，所經歷的辛酸，不是隻手可以遮蔽天下人的耳目的。「珀兒」從一個男人的手上，轉到了另一個人的手上……這樣推殘蹂躪，也便夠悲慘的了！可是到最後，當那道貌岸然的典爵出現時，他卻成了道德的化身，也成了對「珀兒」一生的裁判者了。我思想再三，不相信這是出於一個女人的手筆，她不該不知道女人的遭際，是幾千年來男人腳下的犧牲者。

但是她寫了，她歸咎於女角的愛慕虛榮；而無視了這女人成了虛具的社會，處處在引誘與逼迫她們，不得不愛慕虛榮，打扮得花枝招展，受人寄睞，不是她們生性下賤，我們何能忍心去苛責與鞭打這些受害者？

「除卻巫山不是雲」是一杯給精神浪蕩者更濃烈的酒；但給不失赤子之心的剛柔的，便只能是蕩奇；他們會掉頭走開，也把這樣的作者丟開一邊的。

無花的薔薇

絲韋

中港緝私協定決定了一條「狗腿綫」。誰來跑狗腿？

× ×

上海人搶買東西。無非想賣出金圓券。

× ×

新預算的輪廓：身高八尺，腰大十圍的是軍費。那個不足月的三磅半棄嬰，教育費是也。

花

王田

北平中山公園的芍藥開花，賞花人扶老攜幼，徘徊在芍藥花圃，老人家解說芍藥的典故，小孩子只愛那彩紅的花朵，那情景都很別致。

頤和園的大盆蘭花，花朵比較大，濃香洋溢，凡是到頤和園遊春的人，沒有不去瞻仰它。

安徽的蘭花有千百種高貴的名稱，把它插在精緻的盆裝，構成各種別型的盆景，朵朵蘭花噴出陣陣的清香。

洛陽的牡丹，被稱為「花中之富貴」，又用以比喻美人，有所謂紅牡丹、綠牡丹，還有更多美麗的名稱，從來禁錮在富貴人家的庭院，專供貴人賞玩。

雲南的茶花，遍佈山野間，花香俱佳，清新艷麗。

福建的水仙花，最好是彩綴新春，把它放在放了小石的水盆中，讓它慢慢地開花，有特別的香味，隱士們對於水仙便會靈感充沛地寫其「凶綠記」。

四川成都的芙蓉，隨處生長，是屬於野花這一類，那花色特別美麗，也有點清香氣息，可以給任何人賞玩。自然也有人說芙蓉不高貴。

廣東的吊鐘花，據說是象徵福祿壽的名花，新春之際，看那一朵花開出多少紅鐘兒，來推斷這一年的禍福。紅色白色的花，並不美觀，沒有香氣。不知道人們是怎樣愛它的。

廣西桂林堯山的杜鵑花，那是滿山遍野的紅花，血紅的花朵像當杜鵑泣血，也有比喻人間的苦相思。

江漢洪湖的蘆花，那是三國誌一再提到的蘆花蕩，一泓湖水，叢叢蘆葦，蕭疏的綠葉襯着蕭蕭的白花，鳥兒飛翔，輕舟出沒，都構成了多彩的美景。

上海的菊花，九月菊花黃，在法國公園賞菊花是一種盛會，菊花裏麗得可愛，而仕女們的裝飾更其艷麗，自然的花和人們裝飾的花——「美人」，在爭妍鬥麗。

西湖的蓮花，在美麗的湖光山色底下，片片翠綠的荷錢襯托着朵朵蓮花，紅色的花，白色的花，都散播着清香的氣息。

中國地域廣闊，名花何止千百種？但今日被讚賞的名花，都成為極少數人的裝飾品，所謂「名花有主」，那花已消失了光澤，主人又何嘗懂得花的美麗，只有遍生的山野間的花，可以自由賞玩，但有幾人有那份閒心情呢。

一九四九巴黎新裝（二）

設計人：CHRISTIAN DIOR
新裝名稱：旋風裝
說明：黑綢晚服，緊身上衣，摺傘形長裙，圍着黑色絲絨帽子（原設計人設計），頸項和左手上所佩戴的寶玉，是Count De Beaumont設計的。

高斯發 ASCOT 熱水沸水煤汽炉
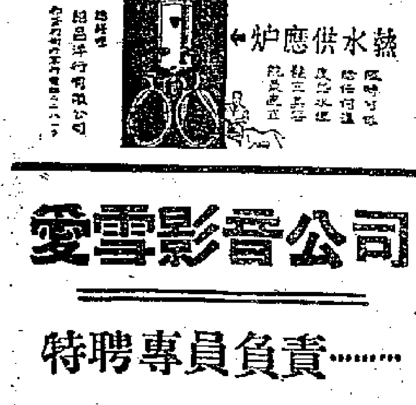
自動熱水總供應炉
快捷滾水炉
熱水供應炉

百零餘年 何炳記 正牌老號
國藥行
專售參茸補品 南北各省藥材
（總辦服務電話送到）
文咸西街三十四號 電話：二二九三四

李卓權主辦 華都公司
莊士頓道一八四號支店灣門街十六號
洋服部：款式新穎，所有衣料上乘，名師裁剪，服務忠誠
洗衣部：新式電機，乾淨洗衣，快捷妥當，取價相宜；洗改西裝，而能明白，洋服部之精造當然，包靚，更靚
門靚是我的宗旨・門平非我的政策・

高尚尾房招租
西區厚和街有新石屎樓光爽尾房，適合至多兩人居住，以有固定職業者為佳，如有意請函本報九號信箱

國泰 今天映 祇映
全部第二次世界大戰歷史寫實名片
主演：安保多羅、歌德克羅、活當斯奴
荒淫的戈培爾 ENEMY OF WOMEN
明天映 士兵義勇
快映 單鎗匹馬

娛樂 冷氣開放
即日獻映 美國雷電華作品 好萊塢製片廠 四部寶值珍本
希特拉情史
明日映 自下期電 世界巨片

星光 冷氣開放
連日狂展 滿期後天映 最後一天
美高梅游泳歌舞片王
★全部七彩★ 全新印本
出水芙蓉
明天 美梅高名片 新婚浩劫

新時代影片公司巨獻
悱惻纏綿哀艷偉構
處處聞啼鳥
情海波濤驚翻綺夢 妒花風雨摧盡嫣紅
是婦女切身問題 是男子濫愛寶鑑
注意中華戲院快將開映

愛雪影音公司
責負員專聘特……
影外團社
當妥捷快
廉價美優
電話三三一八八 雪廠街十號

KIA—ORA Fruit Cordials
幸福牌 各種鮮菓汁
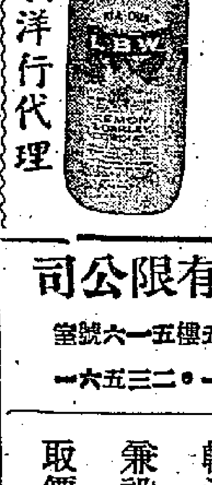
達利洋行代理

某女士係上海中法大學藥科畢業並精通國語及上海話可擔任藥廠藥房或化裝品製造及其他工化學業之工作亦可擔任高中化學教員或初中數理化教員或家庭補習教師願聘者請將待遇及每日工作時間通信至九龍佐頓道偉晴街三十八號地下盧德福君接洽

鋼製文具箱 寫字樓不可不備
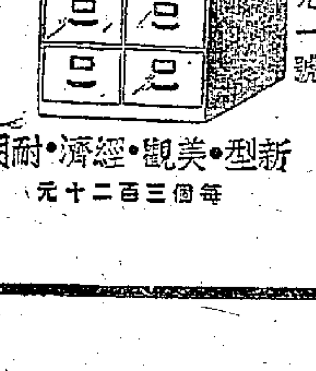
大興鋼具廠 英皇道九九一號
新型・美觀・經濟・耐用 每個三百二十元

達利洋行專滅白蟻部
肅清蟻患 免費檢驗
地址：打行六樓 電話：三三二〇四 三三九一三

信通運輸有限公司
地址：廣東銀行五樓五一六號室
電話：二三五八一・二三五六一
本號經營水陸運輸 常備貨車駁艇汽輪 輸送快捷附儎依期 兼設倉庫代客貯藏 取價從廉服務忠誠

電影指南

戲院	片名
皇后	出水芙蓉 BATHING BEAUTY
娛樂	希特拉情史 (西) WILL IT HAPPEN AGAIN
利舞臺	萬家燈火 (國)
中華	夜店 (國)
國泰	荒淫的戈培爾 ENEMY OF WOMEN
勝利	柏林諜影 (西)
國際	江湖奇俠第三集 (粵)
新世界	冷月照郎歸 (粵)
東方	江湖小霸王 BRIGHTON ROCK
平安	出水芙蓉 BATHING BEAUTY
大華	熱血丹心 GORILLA MAN
景星	玉璇綺夢 JASSY
中央	葡京諜影 (西)
東樂	無敵女泰山下集 (西)
香港	冷月照郎歸 (粵)
新華	冷月照郎歸 (粵)
北河	休息
油麻地	冷月照郎歸 (粵)
太平	狂風逐燕飛 (粵)
國民	狂風逐燕飛 (粵)
好世界	狂風逐燕飛 (粵)
光明	狂風逐燕飛 (粵)
西園	廟東先生大破諜人寺 (粵)
九如坊	昭君出塞 (粵)
旺角	泰南一學 (粵)
明聲	銅鎚俠大戰九花娘 (粵)

國際 九龍城 福佬村道
即日映 大放武打神怪巨片 中華公司出品 怪俠鬥法
江湖奇俠 第三集
主演：鄔麗珠、洪仙兒、黃曼梨、賈寶玉、鄭孟霞、劉克宣、蕭山

勝利 即日獻映
第二次世界大戰間諜鬥智片
柏林諜影
原譯：斥候的功勛
冒險身入虎穴 誅殺諜魁王
下期獻映 懸崖勒馬

經濟分類廣告
營業
雲星電版 起貨快・工作精 香港結志街卅八號四樓 電話二一四三九
出售
華郵出售 最新國內發行各種成套華郵 廉售本報九四號信箱轉
新英明 照相第一 增設樓下門市微粒材料 非林發售各國影相沖曬

中華 灣仔大佛蘭杜街 電話二一五五〇
國語影院 京滇人宜
今天四場 兩點半 五點三刻 七點四十 九點半
各界人士要求重映
譽滿全國寫實文藝鉅構
俄國大文豪高爾基名著 柯靈改編
導演聖手佐臨最新傑作
夜店 文華偉大出品
主演：石揮、石羽、張伐、周璇、童芷苓、韋偉
好書不厭百回讀 好戲應須再度看
三教九流 形容盡致 七情六慾 表演無遺
劇情寫實 表演入神

利舞台
環球中票處：中國旅行社
最後一天
萬家燈火
明天映 俠盜羅賓漢